

完全WEB化!

OKIグループ団体保険制度

OKIグループ 損害保険

【OKIグループ 損害保険にご加入の皆さまへ】

2019年10月1日以降に保険期間が開始するご契約について、OKIグループ損害保険の保険料(または保険金額)と補償内容の改定を行っています。更新に際し、改定後の内容にてご案内しますので、本パンフレットを必ずご確認ください。

【重要】今年度からの変更点

- ① 毎年配布している紙の加入依頼書は作成されません。
※現在の補償内容を確認するためにもご加入者様は必ずログインをお願いします。
- ② 手続きは全てWEBになります。(一部、WEB対応不可の手続きを除きます。)
- ③ ご契約手続き完了後、加入内容の印刷が可能です。
※加入者証は発送されません。加入者証が必要な方はヒューリック保険サービスまでご連絡ください。
- ④ 抗がん剤治療補償特約プランが新たに追加されました。
※がん保険特約に加入されている方が加入対象となります。

保険期間および保険料払い込み

保険期間:2020年8月1日~2021年8月1日

傷害保険(傷害総合保険)

医療保険(医療保険基本特約・疾病保険特約・がん保険特約・セット団体総合保険)

所得補償保険(所得補償保険・団体長期障害所得補償保険)

…> 2020年10月給与より毎月控除(月払)

レジャー保険(傷害総合保険(ゴルフープラン)・

傷害総合保険(フリ・スキースノーボード・テニス保険代替商品)

…> 2020年10月給与より控除(年払)

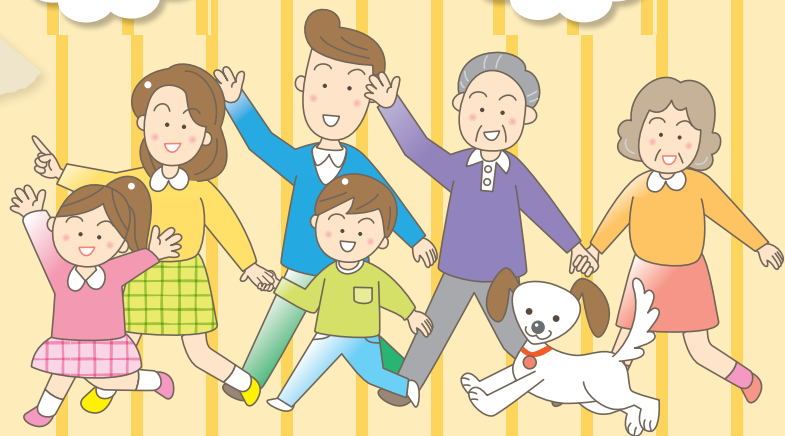

スマートフォン、タブレット、パソコンからお申し込みをお願いいたします!

中途加入もOK!

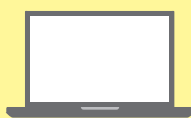

スマートフォン、タブレットの方は、左のQRコードから、
パソコンの方は取扱代理店のHPからアクセスしてください。

ヒューリック保険サービス OKI

検索

<https://www.hulichs.co.jp/personal/oki/login.php>

申込締切日

7月20日

保険料最大28%OFF

(団体割引適用)

※28%の割引でない保険商品もございます。
詳細はパンフレットの各保険ページにてご確認ください。

(保険契約者)

沖電気工業株式会社

(取扱代理店)



ヒューリック保険サービス株式会社

(引受保険会社)



損害保険ジャパン株式会社

今年度募集内容の主な変更点について



プラン内容を一部リニューアルしました!

●がん保険に「抗がん剤治療補償特約」を新設!

▶ 詳しくは3、12ページへ

お手続きは全てWEBで行っていただきます。

いつでもどこでもご加入状況をご確認いただけるようになりました!下記アクセス方法で、申込手続き画面までお進みください。



▶ 検索またはアドレスを入力してアクセス

ヒューリック保険サービス OKI 検索

<https://www.hulichs.co.jp/personal/oki/login.php>



▶ 右記のQRコードにアクセス



お手続き方法の詳細は、以下の③の画面に掲載されております「WEB-Enter加入者用操作マニュアル」をご参照ください。



①パスワード[okiweb]を入力いただき、OKIグループ専用ページにアクセスします。



②「OKIグループ損害保険」の[詳細はこちら]をクリックします。



③パンフレットPDFの下にあるバナーをクリックします。
※バナーの下段に「操作マニュアル」を掲載しております。



④会社名をプルダウンから選択し、ログインIDとパスワードを入力して「ログイン」ボタンをクリックします。

※【会社コード】プルダウンからご自身の勤務先を選択
【ログインID】会社コードの末尾に記載されている3桁 + ご自身の職員番号6桁
【パスワード】初期パスワード:ご自身の生年月日8桁
(例 1985年10月5日の場合「19851005」)
※パスワードは【パスワード変更】ボタンから随時変更可能です。



⑤「お申込み手続き」ボタンをクリックします。
「お申込内容の確認」ボタンをタップすると、現在ご加入いただいている内容をご確認いただけます。

申込手続きへ



①パスワード[okiweb]を入力いただき、OKIグループ専用ページにアクセスします。

②「OKIグループ損害保険」の[詳細はこちら]をクリックします。



③パンフレットPDFの下にあるバナーをクリックします。
※バナーの下段に「操作マニュアル」を掲載しております。

④会社名をプルダウンから選択し、ログインIDとパスワードを入力して「ログイン」ボタンをクリックします。

※【会社コード】プルダウンからご自身の勤務先を選択
【ログインID】会社コードの末尾に記載されている3桁 + ご自身の職員番号6桁
【パスワード】初期パスワード:ご自身の生年月日8桁
(例 1985年10月5日の場合「19851005」)
※パスワードは【パスワード変更】ボタンから随時変更可能です。

⑤「お申込み手続き」ボタンをクリックします。

「お申込内容の確認」ボタンをタップすると、現在ご加入いただいている内容をご確認いただけます。

申込手続きへ

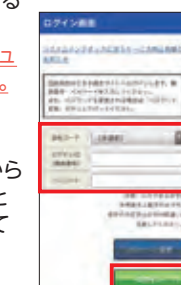
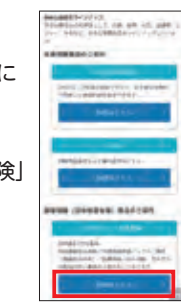

※【会社コード】

会社コード	会社コード名称	会社コード	会社コード名称	会社コード	会社コード名称	会社コード	会社コード名称	会社コード	会社コード名称
100	沖電気工業100	120	沖電線群馬120	650	沖データ650	211	日本ビジネスオペレーションズ211	242	OKIハイテック242
102	OCM102	178	沖電線ワイヤーハーネス178	148	沖プリンテッドサーキット148	215	沖コンサルティングソリューションズ215	243	OKIトラステック243
107	OKIクロステック107	118	長野沖電気118	156	沖コムテック156	228	沖ワークウェル228	246	OKIサーキットテクノロジー246
110	沖エンジニアリング110	126	岡谷電機産業126	160	オキシーテック160	235	OKIシンフォテック235	248	OKIアドテックサポート248
112	OKIソフトウェア112	127	静岡沖電気127	193	OKIアレステック193	237	沖ソフトウェアエキスパートサービス237	249	OKIデータMES249
115	沖電線115	141	OKIプロアシスト141	197	沖マイクロ技研197	239	OKI福岡マニュファクチャリング239	250	OKIアイデイス250
144	沖電線岡谷144	143	OKI東邦電子143	205	アダチプロテクノ205	241	OKIジェイアイビー241	300	OKIプロサーブ300

(注)実際のホームページとイメージが異なる場合があります。

ご加入方法について

新規でご加入のお客さま

インターネットによるお手続きをお願いいたします。

現在ご加入のお客さま

前年と同等条件で継続される場合、お手続きは必要ありません。

【自動継続】

※前年と同等条件でご継続される場合も、インターネットお手続き画面で現在の加入内容およびお名前、生年月日、住所が正しく入力されているかご確認をお願いいたします。

変更および解約される方は、インターネットによるお手続きをお願いいたします。

ご加入内容の確認方法

本年度より加入者カードのご案内がなくなりました。ご加入内容を確認いただくには、1ページに掲載の方法でトップページにログインいただきまして、以下の画面遷移から「ご加入依頼内容控」をご自身で印刷いただきますよう、よろしく御願いたします。



操作方法の詳細は「WEB Enter加入者用操作マニュアル」をご参照ください。

お問い合わせは下記のOKI営業室まで

ヒューリック保険サービス株式会社
保険営業第三部 OKI営業室



本社 〒111-0054
東京都台東区鳥越1-8-2 ヒューリック鳥越ビル

TEL : 0120-710-118

受付時間：平日(月～金) 午前9時～午後5時(祝祭日・年末年始を除きます。)

高崎店 〒370-8585
群馬県高崎市双葉町3番1号 OKI高崎事業所内

TEL : 0120-338-008 内線: 8-343-2196

受付時間：平日(月～金) 午前9時～午後5時(祝祭日・年末年始を除きます。)

コーナートーク 芝浦相談 〒108-0023
東京都港区芝浦4-11-16 OKIビジネスセンター3号館1F

内線 : 8-321-52805

受付時間：平日(月～金) 午前9時～午後3時(祝祭日・年末年始を除きます。)

<https://www.hulichs.co.jp/personal/oki/login.php>

OKIグループ団体保険の概要

2020年度 リニューアル内容……………	1
OKIグループの社員とご家族のための 団体保険の概要……………	5
OKIグループ団体保険制度 補償内容一覧表……………	7
お支払事例・ご加入事例のご紹介 ……	9

定期募集

医療保険……………	11
がん保険……………	12
「弁護のちから」弁護士費用補償……………	13
傷害保険……………	15
レジャー保険……………	17
所得補償保険・ 団体長期障害所得補償保険……………	19

Q&A

Q&A ……	21
--------	----

重要事項説明

契約概要のご説明……………	23
注意喚起情報のご説明……………	44
ご加入内容確認事項……………	49

- ①各商品をご契約いただく際に必ずお読みください。
- ②各保険の重要事項等の説明が記載されていますので
ご一読願います。

ご加入後のサービス

付帯サービスについて ……	50
---------------	----

がんの治療は「入院」ではなく「通院」や抗がん剤治療が増えており、治療期間は長期にわたります。

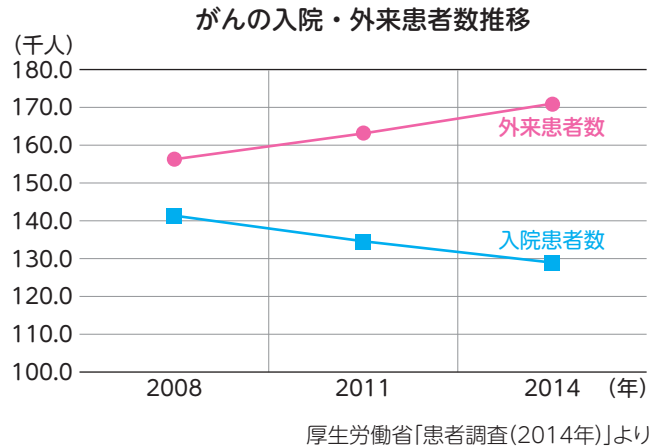

『外来患者数』が増加し続け、入院患者数を大きく上回っています。

最も長く通っている傷病(悪性新生物)の通院期間別通院者数

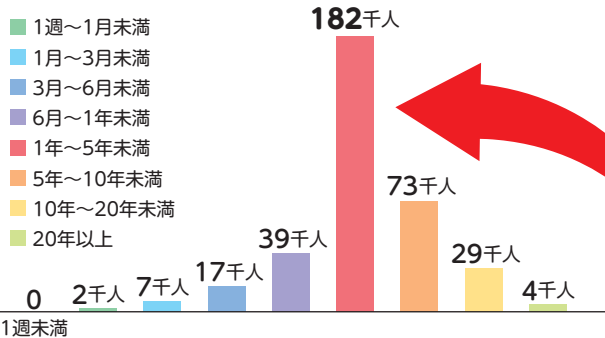

外来での抗がん剤治療の実施件数推移

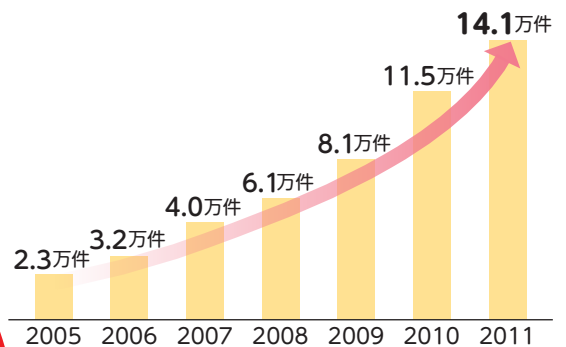

女性に多い**乳がん**では抗がん剤を受ける割合が特に高くなっています。

通院期間が**1年以上**になるケースが大半です。

抗がん剤治療を受ける方の割合(部位別)

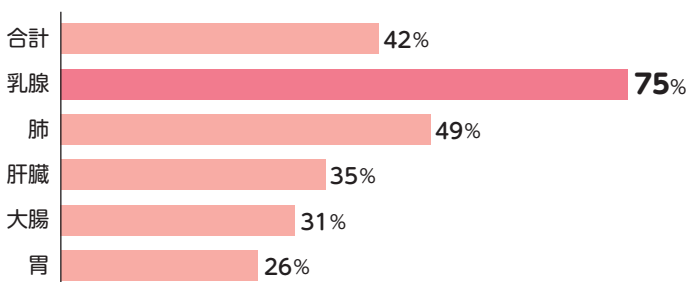

独立行政法人国立がん研究センターがん対策情報センター「がん診療連携拠点 院内がん登録(2010年)」より

抗がん剤治療費に備えて新登場!!
がん保険特約
 (疾病入院保険セット)
+
抗がん剤治療補償特約

▶ 詳しくは12ページへ

自転車事故への備えは出来ていますか？

補償内容一覧表

ご加入事例のご紹介

医療保険

がん保険

傷害保険

レジャー保険

所得補償保険

Q & A

契約概要のご説明

ご加入後のサービス

各地で条例化される **自転車保険** 加入義務化の流れ

2015年度の自転車乗用中に起きた交通事故件数は9万8,700件で交通事故全体に占める割合は**18.4%**でした。

自転車事故による死傷者数の年齢層別割合
未成年者が **30.5%**
高齢者(65歳以上)が **19.6%**
この2つの年齢層で過半数を占めています。



また最近、高額な賠償金などで問題になる対歩行者などへの自転車による加害事故は1万5,929件で、自転車事故全体のなかでは**16.1%**となっています。

こうした事故リスクへの対策として、大阪府、京都府など多くの自治体で**自転車保険への加入が条例で義務付けられ、2020年4月からは、東京都においても自転車保険への加入が義務化されました。**

※自転車保険とは、主に「自転車の利用によって他人の生命または身体を害した場合における損害を補填するための保険又は共済」などを指します。

(統計データ引用：日本損害保険協会「知っていますか？自転車の事故」2016年7月)

※各地域における自転車保険義務化に関わる条例の詳細は、各自治体にお問い合わせください。

自転車事故の罰則 が強化されています。

道路交通法上、自転車は車両の1種(軽車両)です。自転車事故が急増していることから2015年6月1日道路交通法が改正され、自転車事故への罰則も強化されています。自転車利用者の明らかな法律違反による事故には刑事上の責任が問われ、相手にケガを負わせた場合の民事上の損害賠償額も多額になっています。

この **賠償責任は未成年であっても免れることはできません。**

賠償額	事故の概要
9,521万円	男子小学生が帰宅中に自転車で走行中、歩道と車道の区別のない道路にて歩行中の女性と正面衝突、女性は頭蓋骨骨折などの傷害を負い、意識が戻らない状態となった。 (神戸地方裁判所 2013年7月4日判決)
9,266万円	男子高校生が運転する自転車が自転車横断帯のかなり手前の歩道から車道を斜めに横断し、対向車線を自転車で直進していた男性会社員と衝突。男性会社員は言語機能の喪失など重大な障害を負った。 (東京地方裁判所 2008年6月5日判決)

日本損害保険協会「自転車の事故～安全な乗り方と事故への備え～」

自転車保険の加入を「義務」とする主な自治体
(2020年4月1日時点)

【都道府県】

山形県、東京都、埼玉県、神奈川県、山梨県、静岡県、長野県、滋賀県、大阪府、奈良県、京都府、兵庫県、福岡県、鹿児島県

【政令市】

仙台市、さいたま市、相模原市、静岡市、名古屋市、京都市、堺市

国土交通省「自転車損害賠償責任保険などへの加入促進について(地方公共団体の条例の制定状況：令和2年4月1日現在)」より

自転車をご利用される方には、P15-P18に掲載されております“個人賠償責任”が補償される各プラン(傷害総合保険)をオススメしております。

OKIグループの社員・退職者のご家族のための 団体保険の概要(2020年度)

補償内容一覧表

ご加入事例のご紹介

医療保険

がん保険

傷害保険

レジャー保険

所得補償保険

Q & A

契約概要のご説明

ご加入後のサービス

募集要項

契約者	沖電気工業株式会社
保険期間	2020年8月1日午後4時から1年間
申込締切日	2020年7月20日(月)
ご加入資格および契約年齢	<ol style="list-style-type: none"> 医療保険(医療保険基本特約・疾病保険特約・がん保険特約セット団体総合保険)、 傷害保険(傷害総合保険) <ul style="list-style-type: none"> ●OKIグループの社員・退職者 (配偶者、子供、両親、兄弟姉妹および同居の親族も被保険者としてご加入できます。) ●年齢:2020年8月1日現在、満0歳以上満79歳以下(医療保険の新規は満60歳以下)の方 レジャー保険(傷害総合保険(ゴルフアープラン)・傷害総合保険(つり・スキースノーボード・テニス保険代替商品)) <ul style="list-style-type: none"> ●OKIグループの社員・退職者 (配偶者、子供、両親、兄弟姉妹および同居の親族も被保険者としてご加入できます。) ●年齢:2020年8月1日現在、満0歳以上満79歳以下の方 所得補償保険(所得補償保険・団体長期障害所得補償保険) <ul style="list-style-type: none"> ●OKIグループの社員 ●年齢:2020年8月1日現在、所得補償は満20歳以上満69歳以下の方、団体長期障害所得補償は満20歳以上満59歳以下の方
保険料払込み	<ol style="list-style-type: none"> 医療保険(医療保険基本特約・疾病保険特約・がん保険特約)、傷害保険(傷害総合保険) 月払 2020年10月給与より毎月控除(退職者は、2020年10月より毎月口座引き落としになります。) レジャー保険(傷害総合保険(ゴルフアープラン)・傷害総合保険(つり・スキースノーボード・テニス保険代替商品)) 2020年10月給与より控除 年払(退職者は、2020年10月に口座引き落としになります。) 所得補償保険(所得補償保険・団体長期障害所得補償保険) 2020年10月給与より毎月控除 月払
加入手続き	<p>新規ご加入の方は、インターネット手続き(WEB Enter)よりお手続きをお願いいたします。 ※インターネット手続き(WEB Enter)のお手続き方法は、1-2ページをご参照ください。 前年と同等条件で継続加入される場合はインターネット手続き(WEB-Enter)は不要です。自動継続 前年と内容を変更される、または脱退を希望の場合は、その内容をインターネット手続き(WEB-Enter)画面にご入力ください。</p>

割引率は、下記のとおりです。

医療保険 28%	がん保険 28%	傷害保険 28%
団体長期障害所得補償保険 5%	レジャー保険 (傷害総合保険/ゴルフアープラン) 28%	レジャー保険 (傷害総合保険/つり・スキースノーボード・テニス) 28%

OKIグループ損害保険団体保険には、加入者が増えると保険料が安くなる「**団体割引**」と、損害率が下がると保険料が安くなる「**優良割引**」の2種類があり、その合算で毎年割増率が決定します。

団体保険の特長



割安

OKIグループでのみの割引最大 **28%**

※傷害保険団体割引20% (0.8) × 優良割引10% (0.9) = 28% (0.72) を適用した場合。
※割引が28%未満となる保険商品もございます。

安心

充実補償と豊富なラインナップ

簡単

手続き簡単！病気の告知が簡単！
医療保険・がん保険加入時の医師の診査等が不要です。

※告知の内容によりご加入をお断りする場合は、特別な条件付きでご加入いただく場合があります。

ご加入の範囲

社員・退職者ご本人のご家族も団体割引で被保険者としてご加入いただけます。

※所得補償保険・団体長期障害所得補償保険は社員ご本人のみご加入いただけます。

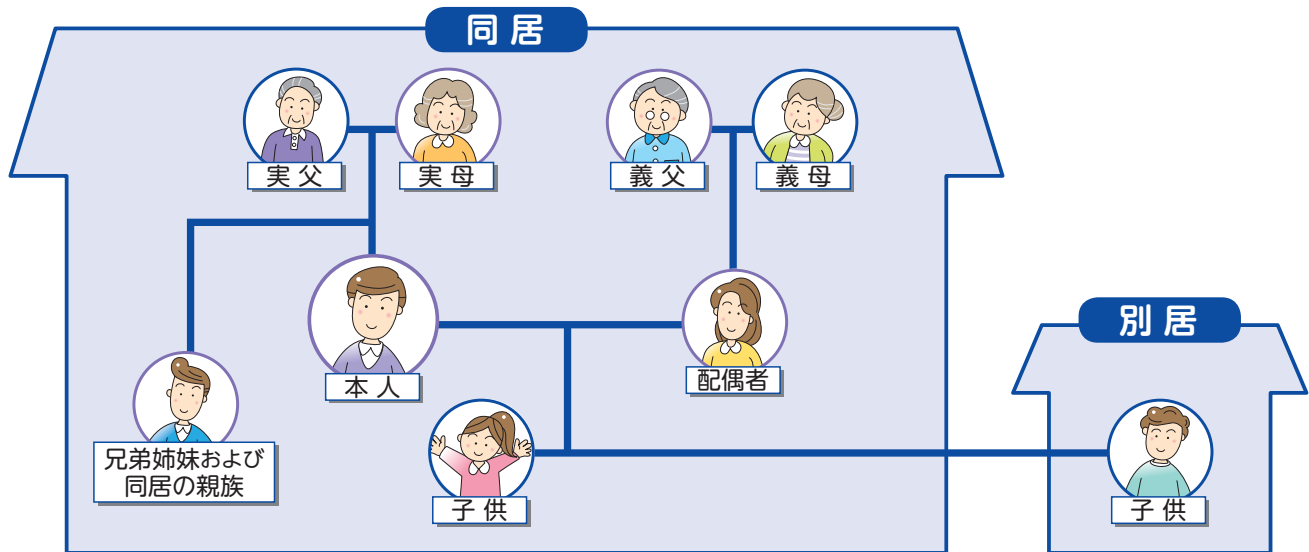

傷害保険・医療保険のセット加入をご検討ください！

傷害・医療のセット加入がオススメです！

【傷害保険・医療保険の支払対象】

	死亡・後遺障害		入院		手術		通院		賠償責任
	ケガ	病気	ケガ	病気	ケガ	病気	ケガ	病気※	
傷害保険のみ加入	●	×	●	×	●	×	●	×	●
医療保険のみ加入	×	×	×	●	×	●	×	●※	×
傷害・医療をセットで加入	●	×	●	●	●	●	●	●※	●

※継続して4日超の入院後

ぜひ、この機会に
傷害保険
医療保険
のセット加入をご検討ください！

▶ 詳しくは11ページへ

OKIグループ団体保険制度 補償内容一覧表

補償内容一覧表

ご加入事例のご紹介

医療保険

がん保険

傷害保険

レジャー保険

所得補償保険

Q & A

契約概要のご説明

ご加入後のサービス

保険プラン 補償内容

医療保険

P.11

入院



病気で入院された場合に、1日目から入院保険金日額をお支払いします。
(1回の入院180日限度、通算支払限度1,000日)

手術



病気で手術を受けられた場合に、手術保険金をお支払いします。
※手術の種類によっては回数制限があります。

退院後の通院



病気で継続して4日を超えて入院され、退院後に通院された場合に、通院保険金日額をお支払いします。(30日限度)

先進医療補償



傷害または疾病を被り、被保険者が日本国内で負担した先進医療や臓器移植術に要する費用等を先進医療等費用保険金額500万円を限度にお支払いします。

がん保険

P.12

入院



がんの治療・手術のために入院した場合に初日から無期限で保険金をお支払いします。

入院前後の通院



がんによる入院が継続して7日を超えた場合、入院前60日と退院後180日の期間(通院責任期間)中の通院に対して45日を限度にお支払いします(1日につき)。

診断



●1回目 初めてがんと診断確定されたときにお支払いします。
●2回目以降 がんと診断確定され、その治療を直接の目的として入院を開始されたときにお支払いします。*1

手術



がん治療のために病院または診療所において手術を受けた場合に、お支払いします(1回の手術につき)。
※手術の種類によっては回数制限があります。

退院一時金



がんによる入院が継続して20日を超えて、かつ無事に退院されたとき、退院一時金をお支払いします。
(1回の入院につき)*2

先進医療補償

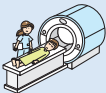

傷害または疾病を被り、被保険者が日本国内で負担した先進医療や臓器移植術に要する費用等を先進医療等費用保険金額500万円を限度にお支払いします。

抗がん剤治療補償特約

がんと診断確定され、その直接の結果として抗がん剤治療を開始した場合は、抗がん剤治療を受けた日の属する月ごとに、60か月を限度として保険金をお支払いします。

NEW!

レジャー保険

P.17

傷害総合保険 (ゴルファープラン*)





ゴルフ場やゴルフ練習場での

- 第三者への賠償責任
- ご自身の傷害
- 用品の損害
- ホールインワン・アルバトロス費用

*1 2回目以降の診断保険金は、保険金の支払事由に該当した最終の日からその日を含めて2年以内に該当した支払事由については、保険金をお支払いできませんが、保険金の支払事由に該当した最終の日からその日を含めて2年を経過した日の翌日にがんの治療を直接の目的として継続して入院中の場合は、保険金をお支払いします。

保険金のお支払方法等重要な事項は、「この保険のあらまし」以降に記載されていますので、必ずご参照ください。

保険プラン	補償内容	
<p style="writing-mode: vertical-rl; text-orientation: upright;">傷害保険</p>	<p style="font-size: 2em; text-align: center;">傷 害</p> 	<p>日本国内・国外を問わず、ほとんどすべての傷害事故を補償！ 地震、噴火またはこれらによる津波による傷害事故も補償します！ 死亡・後遺障害保険金、入院保険金、通院保険金、手術保険金をお支払いします。</p>
	<p style="font-size: 2em; text-align: center;">賠 償</p> 	<p>ご家族全員の日常生活における法律上の賠償責任を補償！ ※被保険者の範囲は次のとおりです。 ①本人 ②本人の配偶者 ③本人またはその配偶者の同居の親族 ④本人またはその配偶者の別居の未婚の子 ⑤本人が未成年者または責任無能力者の場合、親権者、その他の法定の監督義務者および監督義務者に代わって本人を監督する方(本人の親族にかぎりません)。ただし、本人に関する事故にかぎりません。⑥②から④までのいずれかの方が責任無能力者の場合、親権者、その他の法定の監督義務者および監督義務者に代わって責任無能力者を監督する方(その責任無能力者の親族にかぎりません)。ただし、その責任無能力者に関する事故にかぎりません。 なお、被保険者本人またはその配偶者との続柄および同居または別居の別は、損害の原因となった事故発生時におけるものをいいます。</p>
	<p style="font-size: 2em; text-align: center;">「弁護のちから」 弁護士費用補償</p> 	<p>保険期間中の原因事故によって発生したトラブルについて、法律相談費用または弁護士委任費用を負担することにより被った損害に対して、保険金をお支払します。</p>
	<p style="font-size: 2em; text-align: center;">携行品損害</p> 	<p>偶発の事故による携行品の破損・盗難などを新価(再調達価額*)を基準に算出した損害額を補償！(自己負担額は1事故につき3,000円) ※乗車券等、通貨、小切手、預貯金証書、印紙または切手については合計で5万円が上限となります。</p>
	<p style="font-size: 2em; text-align: center;">介護補償</p> 	<p>傷害事故により重度後遺障害を被り所定の要介護状態となった場合、事故の発生の日から181日目以降の、要介護状態の期間に対して、介護保険金をお支払いします。</p>
<p style="font-size: 1.5em; text-align: center;">P.13</p>	<p style="font-size: 2em; text-align: center;">被害事故補償</p> <p>犯罪やひき逃げ事故にあり、死亡されたり所定の重度後遺障害が生じた場合に、被害事故補償保険金を死亡・後遺障害保険金に上乗せしてお支払いします。 ※約款に定める支払基準により算出した逸失利益等の損害額から加害者からの賠償金等を控除してお支払いします。</p>	

<p style="writing-mode: vertical-rl; text-orientation: upright;">所得補償保険</p>	<p style="font-size: 2em; text-align: center;">長期の補償</p>  <p style="font-size: 1.5em; text-align: center;">所得補償保険 (基本プラン)</p>	<p>ケガや病気で働けなくなった場合、7日間を超える就業不能期間に対して最長1年まで、保険金をお支払いします。</p>
	<p style="font-size: 2em; text-align: center;">ワイドな補償</p>	<p>業務中・業務外、国内・海外を問わず、病気・ケガを24時間フルカバーします。</p>
	<p style="font-size: 2em; text-align: center;">保険金を受取っても 継続加入が可能</p>	<p>保険金をお受け取りになっても、通算1,000日まで保険金を受け取るまで、ご契約を継続できます。 <通算支払限度期間に関する特約></p>
	<p style="font-size: 2em; text-align: center;">長期の補償</p>  <p style="font-size: 1.5em; text-align: center;">団体長期障害 所得補償保険 (リレープラン)</p>	<p>ケガや病気による1年(365日+7日)を超える就業障害で、所得が20%を超えて減少した場合に、所得の減少に応じて、最長60歳*まで保険金をお支払いします。 ※ただし、55歳以上60歳未満の方は3年間の補償となります。</p>
<p style="font-size: 1.5em; text-align: center;">P.19</p>	<p style="font-size: 2em; text-align: center;">一部復職の 場合も補償</p>	<p>復職しても、就業に支障があり所得が20%を超えて減少する場合は保険金をお支払いします。</p>
	<p style="font-size: 2em; text-align: center;">インフレ対応</p>	<p>補償が長期にわたるため、インフレにより保険金が目減りしないよう、物価上昇にあわせて調整を行います。</p>

レジャー
保険

傷害総合保険

(旧つり保険代替商品)
(旧スキースノーボード保険代替商品)
(旧テニス保険代替商品)



日本国内外におけるスポーツ中や日常生活における

- 第三者への賠償責任
- ご自身の傷害
- 携行品損害

*2 2回目以降の退院一時金は、保険金を支払われることとなった最後の入院の退院日からその日を含めて30日に満たない日に開始した入院による退院については、保険金をお支払いしません。

- 補償内容一覧表
- ご加入事例のご紹介
- 医療保険
- がん保険
- 傷害保険
- レジャー保険
- 所得補償保険
- Q & A
- 契約概要の説明
- ご加入後のサービス

お支払事例のご紹介

傷害保険

賠償責任

■6歳(男性)A1タイプに加入

自転車にて遊んでいた際、
駐車中の車にぶつかり、キズをつけてしまった。

お支払保険金: **180,000円**



6歳

傷害保険

ケガ(本人)

■21歳(男性)C3タイプに加入

バイク運転中に転倒し、左足を受傷。
31日入院した。

お支払保険金: **186,000円**

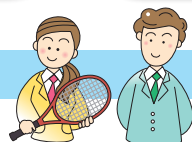

29歳



35歳

傷害保険

ケガ(その他親族)

■8歳(女性)A2タイプに加入

遊具から落下、右手を骨折してしまった。
11日入院、退院後、25日通院した。

お支払保険金: **47,000円**



傷害保険

ケガ(本人)

■29歳(男性)C2タイプに加入

休日、スノーボード中に転倒し、右足首を骨折して
しまった。43日入院、退院後、90日通院した。

お支払保険金: **352,000円**



ご加入事例のご紹介

事例1 30代の単身者

家族構成: **男性・独身(35歳)**



医療 28%割引

単身なので死亡補償よりも入院・通院・手術にかかる医療補償が心配。団体保険ならではの安い保険料で最低限の補償をカバー。

がん 28%割引

保険料が安いので、健康な状態である今のうちにがん保険も追加加入。

傷害 28%割引

自転車通勤のため、ケガ・賠償の補償がほしい。もしもの時のトラブルに備え、弁護士費用補償も欲しい。

加入内容

- 医療保険
A型 1,370円/月
- がん保険
AG型 700円/月
- 先進医療補償(オプション)
SE型 40円/月
- 団体傷害パーソナルコース(個人型)(弁護士費用補償あり)
C1型 780円/月
LAW型 570円/月

合計保険料 **3,460円/月**

事例2 30代世帯層

家族構成: **夫(35歳)・妻(33歳)
長男(6歳)・長女(3歳)**

医療 28%割引

現在加入している医療保険の補償の上乗せとして割安な団体制度を活用。

傷害 28%割引

遊び盛りの子供のケガが心配なので家族型を選択。個人賠償責任も家族全員補償されるため安心。

所得補償 28%割引

何かと支出が増える今後、一家の大黒柱が突然の病気で就業不能に...そんなもしものための所得補償保険へ加入し家族も安心。

がん保険

■35歳(男性)AG型・P型に加入

胃がんと診断され、胃の全摘手術を受け、抗がん剤利用、リハビリテーションを受け、合計26日間入院。



お支払保険金: **3,220,000円**

医療保険

■54歳(女性)A型

脳梗塞により75日間入院。退院後10日間通院した。



お支払保険金: **810,000円**

歳

42歳



54歳



傷害保険

「弁護のちから」弁護士費用補償

■45歳(男性)CL2タイプに加入

こどもがいじめにあい精神的な被害を受けたことを弁護士に相談。



お支払保険金: **450,000円**

傷害保険

携行品損害補償プラン

■59歳(男性)CK1タイプに加入

ゴルフのドライバーを素振りした際、ゴルフ場にある突起物にぶつけてしまい、ドライバーを破損。

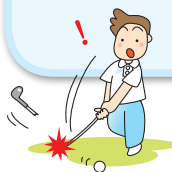

お支払保険金: **58,000円**

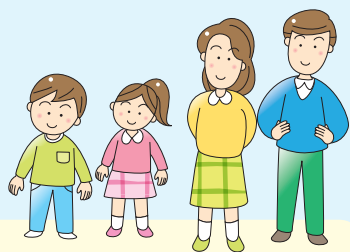

加入内容

●医療保険

本人 B型 690円/月
配偶者 B型 630円/月
長男 B型 360円/月
長女 B型 360円/月
(合計 2,040円/月)

●先進医療補償(オプション)

本人 40円/月

●団体傷害ファミリーコース(家族型)

A1型 2,620円/月

●所得補償保険

2口加入 1,480円/月

合計保険料 **6,180円/月**

事例3 50代世帯層

家族構成: **夫(52歳)・妻(49歳)**

※子供はすでに独立済

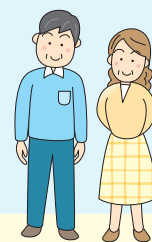

がん 28%割引

他に加入しているがん保険は給付日額が不足しているため上乗せ補償として団体制度を活用。

傷害総合保険(ゴルファープラン) 28%割引

週末は夫婦揃って趣味のゴルフへ。ゴルフ保険でケガも大切な用具も備え万全。

加入内容

●がん保険

本人 AG型 3,250円/月
配偶者 AG型 2,000円/月

●抗がん剤治療補償(オプション)

本人 KG5型 540円/月
配偶者 KG5型 430円/月

●先進医療補償(オプション)

本人 40円/月
配偶者 40円/月

●傷害総合保険

(ゴルファープラン)
本人 N1タイプ 2,600円/年
配偶者 N0タイプ 1,570円/年

合計保険料 **6,260円/月**

合計保険料 **4,170円/年**

団体加入で
28%割引!
(団体割引 20%、優良割引 10%)

万一の病気での入院などを
カバーするタイプ

医療保険

医療保険基本特約・疾病
保険特約セット団体総合保険

傷害保険とのセット加入で ケガ・病気をフルカバー!

ぜひ、この機会にご加入ください!

補償内容一覧表

ご加入事例の
ご紹介

医療保険

がん保険

傷害保険

レジャー保険

所得補償保険

Q & A

契約概要の
ご説明

ご加入後の
サービス

こんな場合に保険金をお支払いします

入院

1日につきA型 **10,000円** / 1日につきB型 **5,000円**



病気で入院された場合に、**1日目から入院保険金日額をお支払いします。**
(1回の入院180日限度、通算支払限度1,000日)

手術

A型 **40・20・5万円** / B型 **20・10・2.5万円**



病気で手術を受けられた場合に、**手術保険金をお支払いします。**※手術の種類によっては回数制限があります。

退院後の通院

1日につきA型 **6,000円** / 1日につきB型 **3,000円**



病気で**継続して4日を超えて入院され、退院後に通院された場合に、通院保険金日額をお支払いします。**(30日限度)

先進医療補償

SE型 **500万円**

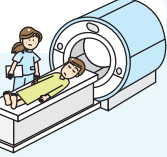

傷害または疾病を被り、被保険者が日本国内で負担した先進医療や臓器移植術に要する費用等を先進医療等費用保険金額500万円を限度にお支払いします。(医療保険とがん保険のいずれか一方にしかセットできません。)

※先進医療とは、病院等において行われる医療行為のうち、一定の施設基準を満たした病院等が厚生労働省への届出により行う高度な医療技術をいいます。対象となる先進医療の種類については、保険期間中に変更となることがあります。詳しくは厚生労働省ホームページをご覧ください。(https://www.mhlw.go.jp/topics/bukyoku/isei/sensiniryu/kikan.html)

※保険金のお支払方法等重要な事項は、「この保険のあらまし(P.23)」以降に記載されていますので、必ずご確認ください。

〈告知の大切さについてのご説明〉

- 告知書はお客さま(保険の対象となる方)ご自身がありのままをご記入ください。※口頭でお話し、または資料提示されただけでは告知していただいたことにはなりません。
- 告知の内容が正しくないと、ご契約の全部または一部が解除になり保険金がお受け取りいただけない場合があります。※「ご加入に際して、特にご注意くださいこと(注意喚起情報のご説明)」を必ずお読みください。

医療保険 (保険金額と保険料)

- 保険期間1年 ●精神障害補償特約(疾病用) ●重大手術保険金倍率変更特約セット ●団体割引 20%
- 月払 ●手術保険金倍率変更特約 ●優良割引 10%

ご加入タイプ		A型	B型
保険金額 (本人)	入院保険金日額	10,000円	5,000円
	手術保険金	【重大手術の場合】 入院保険金日額の40倍 【重大手術以外の場合】 入院中の手術:入院保険金日額の20倍 外来の手術:入院保険金日額の5倍	
	通院保険金日額	6,000円	3,000円

- ・保険料は、保険始期日(中途加入日)時点の満年齢によります。
- ・ご年齢は、保険期間の初日現在(中途加入の場合は、中途加入日時点)の満年齢とします。
- ・ご契約は1年ごとの更新となりますので、更新加入の保険料は、更新時の保険始期日時点の満年齢による保険料となります。
- ・新規加入の場合、満60歳(継続加入の場合は満79歳)までの方が対象となります。
- ・本保険は介護医療保険料控除の対象となります。(2020年4月現在)
- ・保険期間の途中での追加・変更・削除はできません。詳細はP23をご確認ください。

満年齢	A型	B型
0~24歳	700円	360円
25~29歳	990円	500円
30~34歳	1,240円	630円
35~39歳	1,370円	690円
40~44歳	1,510円	770円
45~49歳	1,890円	950円
50~54歳	2,510円	1,260円
55~59歳	3,780円	1,900円
60~64歳	5,220円	2,620円
65~69歳	7,710円	3,860円
70~74歳	11,450円	5,730円
75~79歳	15,440円	7,730円

先進医療等費用

もっと+

ご加入タイプ	SE
保険金額	500万円
前年度 月払保険料	20円
新年度 月払保険料	40円

ご参考 「先進医療」はどのくらい費用がかかるのですか?

先進医療の治療は主にがん治療に行われる場合が多く、長寿化した現在、「2人に1人はがんにかかる」とも言われておりがん治療に関して常に最新の治療技術が開発されています。しかし、健康保険が適用されない先進医療の治療費は、300万円を超える高額な医療技術も多くあります。高額の治療費に備えて、先進医療等費用補償特約をセットしておく安心です。

万が一のがんによる入院などを
カバーするタイプ

がん保険

医療保険基本特約・
がん保険特約セット 団体総合保険

がん診断保険金から入院・ 通院まで徹底補償！

上皮内がんも対象となり補償範囲が広く安心！

月払
団体加入で
28%割引!
(団体割引 20%、優良割引 10%)

ご加入初年度の保険期間の開始日からその日を含めて**91日目**(責任開始日)以降に該当した支払事由が保険金お支払いの対象となります。

こんな場合に保険金をお支払いします

入院

1日につきAG型 **20,000円** / 1日につきBG型 **10,000円**

がんの治療・手術のために入院した場合に**初日から無期限**で保険金をお支払いします。



入院前後の通院

1日につきAG型 **10,000円** / 1日につきBG型 **5,000円**

がんによる入院が継続して7日を超えた場合、**入院前60日と通院後180日の期間**(通院責任期間)中の通院に**対して45日を限度**にお支払いします(1日につき)。



診断

1回につきAG型 **200万円** / 1回につきBG型 **100万円**

- ・1回目 初めがんと診断確定されたときにお支払いします。
- ・2回目以降 がんが診断確定され**その治療を直接の目的として入院を開始されたとき**にお支払いします。*1



手術

AG型 **80・40・10万円** / BG型 **40・20・5万円**

がん治療のために病院または診療所において手術を受けた場合に、お支払いします(1回の手術につき)。
*手術の種類によっては回数制限があります。



退院一時金

1回につきAG型 **20万円** / 1回につきBG型 **10万円**

がんによる入院が**継続して20日を超えて、かつ無事に退院されたとき**、退院一時金をお支払いします。(1回の入院につき)*2



先進医療補償

SE型 **500万円**

傷害または疾病を被り、被保険者が日本国内で負担した先進医療や臓器移植術に要する費用等を先進医療等費用保険金額500万円を限度にお支払いします。(医療保険とがん保険のいずれか一方にしかセットできません。)

*先進医療とは、病院等において行われる医療行為のうち、一定の施設基準を満たした病院等が厚生労働省への届出により行う高度な医療技術をいいます。対象となる先進医療の種類については、保険期間中に変更となることがあります。詳しくは厚生労働省ホームページをご覧ください。(https://www.mhlw.go.jp/topics/bukyoku/isei/sensiniryu/kan.html)

抗がん剤治療補償特約

KG10型 1か月 **100,000円** / KG5型 1か月 **50,000円**

責任開始日以降の保険期間中に**がんが診断確定され、その直接の結果として抗がん剤治療を開始した場合**は、抗がん剤治療を受けた日の属する月ごとに、60か月を限度として、抗がん剤治療保険金をお支払いします。

* 保険金のお支払方法等重要な事項は、「この保険のあらまし(P.23)」以降に記載されていますので、必ずご確認ください。

- *1 2回目以降の診断保険金は、保険金の支払事由に該当した最終の日からその日を含めて2年以内に該当した支払事由については、保険金をお支払いしませんが、保険金の支払事由に該当した最終の日からその日を含めて2年を経過した日の翌日にがんの治療を直接の目的として継続して入院中の場合は、保険金をお支払いします。
 - *2 2回目以降の退院一時金は、保険金を支払われることとなった最後の入院の退院日からその日を含めて30日に満たない日に開始した入院による退院については、保険金をお支払いしません。
- (告知の大切さについてのご説明)
- ・告知書はお客さま(保険の対象となる方)ご自身がありのままをご記入ください。*口頭でお話し、または資料提示されただけでは告知していただいたことになりません。
 - ・告知の内容が正しくないと、ご契約の全部または一部が解除になり保険金がお受け取りいただけない場合があります。*「ご加入に際して、特にご注意ください(注意喚起情報のご説明)」(P.44)を必ずお読みください。

がん保険 (保険金額と保険料)

- 保険期間1年
- 月払
- 手術保険金倍率変更特約
- 重大手術保険金倍率変更特約セット
- 団体割引 20%
- 優良割引 10%

ご加入タイプ	AG型	BG型
入院保険金日額	20,000円	10,000円
通院保険金日額	10,000円	5,000円
診断保険金	200万円	100万円
手術保険金	【重大手術の場合】 入院保険金日額の40倍	
	【重大手術以外の場合】 入院中の手術：入院保険金日額の20倍 外来の手術：入院保険金日額の5倍	
退院一時金	20万円	10万円

- ・保険料は、保険始期日(中途加入日)時点の満年齢によります。
- ・ご年齢は、保険期間の初日現在(中途加入の場合は、中途加入日時点)の満年齢とします。
- ・ご契約は1年ごとの更新となりますので、更新加入の保険料は、更新時の保険始期日時点の満年齢による保険料となります。
- ・新規加入の場合、満60歳(継続加入の場合は満79歳)までの方が対象となります。
- ・本保険は介護医療保険料控除の対象となります。(2020年4月現在)
- ・先進医療等費用(SE型)はがん以外の傷害や疾病であっても、先進医療等を受けたことにより負担した先進医療の技術料などをお支払いします。詳細はP.27をご確認ください。
- ・保険期間の途中で追加・変更・削除はできません。詳細はP.23をご確認ください。

月払保険料	満年齢	AG型	BG型	KG10型	KG5型
	0~24歳	250円	140円	30円	20円
25~29歳	260円	150円	130円	70円	
30~34歳	500円	260円	210円	110円	
35~39歳	700円	360円	330円	170円	
40~44歳	1,030円	530円	570円	290円	
45~49歳	2,000円	1,010円	860円	430円	
50~54歳	3,250円	1,640円	1,080円	540円	
55~59歳	4,620円	2,320円	1,510円	760円	
60~64歳	6,410円	3,210円	2,140円	1,070円	
65~69歳	9,610円	4,820円	2,860円	1,430円	
70~74歳	11,980円	6,010円	3,880円	1,940円	
75~79歳	13,790円	6,900円	4,450円	2,230円	

先進医療等費用

ご加入タイプ	SE
保険金額	500万円
前年度 月払保険料	20円
新年度 月払保険料	40円

補償内容一覧表

ご加入事例のご紹介

医療保険

がん保険

傷害保険

レジャー保険

所得補償保険

Q & A

契約概要のご説明

ご加入後のサービス

傷害保険

月額**570円**で、
日常生活における法的トラブルを
補償できます。

団体加入で
28%割引!
(団体割引 20%、優良割引 10%)

※ 団体傷害パーソナルコースにのみセットできる特約です。団体傷害ファミリーコースにはセットできません。

“弁護のちから”が支える5つのトラブル

次の法的トラブルにあったときの弁護士費用をサポートします!



トラブルの当事者



被保険者ご本人 お子さま

被保険者ご本人だけでなく、
お子さま^(※1)が遭遇された
トラブルについても対象となります。

トラブルの当事者



被保険者ご本人

次の法的トラブルについては、
調停等に要する弁護士への
各種費用が対象となります。

人格権侵害^(※2)^(※3)

- こどもがいじめにあい、登校拒否の状態になった。
- 昔の交際相手からストーカー行為をされている。
- ソーシャルネットワーキングサービス(SNS)上で いわれもない誹謗中傷にあい、精神的苦痛を受けた。
- 電車で痴漢被害を受けた。



遺産分割調停

- 兄弟間の遺産分割の協議がまとまらず、調停での手続きとなった。
- 母がすべての遺産を兄に相続させるとした遺言を残して亡くなり、自分が相続できる権利が侵害されたため、調停で手続きすることとなった。



被害事故

- 路上歩行中に他人が運転する自転車に追突れ、ケガをした。
- インターネット通販の会社から、本物といつわられて、偽物のブランド品を売りつけられた。



離婚調停^(※2)

- 夫婦間での協議がまとまらず、調停で離婚手続きを進めるしかなくなった。
- こどもの将来のための養育費の額について夫婦間の折り合いがつかないため、調停で離婚手続きをすることとなった。



借地・借家

- 賃貸期間中に賃貸マンションの家主から、正当な理由もなく立ち退きを迫られた。
- アパートの雨漏りにより家具にカビが生えてしまったが、家主が修理してくれない。
- 借りている土地に建てた家の増築を、地主が正当な理由もなく承諾してくれない。



遺産分割調停、離婚調停については、トラブルが調停等の手続きに至った場合に、被保険者ご本人に係る調停等に要した費用のみ対象となります。

以下のようなトラブルは保険金のお支払いの対象になりません。

- 自動車または原動機付自転車による被害事故に関するトラブル
- 借金の利息の過払金請求に関するトラブル
- 医療ミスによる被害事故に関するトラブル
- 顧客や取引先等から被った職務遂行上の精神的苦痛に関するトラブル
- 騒音、振動、悪臭、日照不足による被害事故または人格権侵害に関するトラブル

など

(※1) 被保険者が親権を有する、未成年かつ未婚の子が対象となります。

(※2) 人格権侵害に関するトラブルまたは離婚調停に関するトラブルの場合で、トラブルの原因事故が初年度契約の保険期間の開始日からその日を含めて90日を経過する日までの間に発生したときは、保険金をお支払いできません。

(※3) 人格権侵害に関するトラブルの場合は、警察等の公的機関または学校等の相談窓口等への届出等を行い、その事実を客観的に証明できるトラブルにかぎります。

2つの保険金で気になる費用をしっかりサポートします

1 法律相談費用保険金

弁護士へ法律相談を行うときに負担した法律相談費用を補償します。

- 保険金額
(保険期間1年間につき) 通算 **10**万円 限度
- お支払いする保険金の額

1つのトラブルに関する法律相談にかかった費用 - 自己負担額 (免責金額) **1,000円**

2 弁護士委任費用保険金

弁護士へのトラブル解決の委任を行うときに負担した弁護士委任費用を補償します。

- 保険金額
(保険期間1年間につき) 通算 **200**万円 限度
- お支払いする保険金の額

1つのトラブルに関する弁護士委任にかかった費用 × (100% - 自己負担割合) **10%**

(※)日本国内の法令に基づき解決するトラブルが対象となります。

いずれの保険金も、弁護士への法律相談および委任契約の締結前に、損保ジャパンの事前の同意が必要となります。

お支払事例(人格権侵害に関するトラブル)

昔の交際相手にストーカー被害を受けている。自分だけで対応するのはこわいので、弁護士に間に入ってもらい交渉を行った。2回の話し合いの末、本当に嫌がっていることを相手が理解し、今後は付きまとわないと約束をしてくれたため、合意書面を作成した。

- 法律相談にかかった費用 **1**万円 → 法律相談費用保険金のお支払額
1万円 - 1,000円(自己負担額) = **9,000円**
- 弁護士委任にかかった費用 (着手金 15万円、報酬金 25万円) **40**万円 → 弁護士委任費用保険金のお支払額
40万円 × (100% - 10%(自己負担割合)) = **36万円**



合計 **36万9,000円** をお支払い

金銭的な負担を軽減し、安心して法的トラブルを解決することができます。

相談できる弁護士が身近にいなくても安心!「弁護士紹介サービス」

保険金のお支払いの対象となる場合で弁護士の紹介を希望のときは、損保ジャパン保険金サービス課へご連絡ください。お客さまから依頼を受けた損保ジャパンが、日本弁護士連合会を通じて各地の弁護士会に弁護士紹介を依頼し、お客様に弁護士を紹介します。

緊急時被害事故トラブルサポート

被害事故に遭遇し緊急の対応が必要な際にお電話でご相談いただくことができるサービスです。警察OB等トラブル対応の専門コンサルタントが、緊急時の対応等についてアドバイスさせていただきます。

- (注1) 本サービスは損保ジャパンの提携業者がご提供します。
- (注2) ご相談の際には、お名前、ご加入者番号等をお聞きすることがございますのでご了承ください。
- (注3) ご利用は日本国内からにかざります。
- (注4) 本サービスは予告なく変更または中止する場合がありますので、あらかじめご了承ください。
- (注5) 「弁護のちから」の保険金をお支払いする事由が発生した場合は、損保ジャパン、取扱代理店または下記事故サポートセンターまでご連絡ください。
【受付時間】24時間365日 0120-727-110

弁護士費用補償に関する保険責任について

- 保険責任は保険期間開始日の午後4時に始まりませんが、ご加入初年度の保険期間の開始時(中途加入の場合は中途加入時)より前に、原因事故が発生していた場合または保険金請求権者が原因事故の発生するおそれが生じたことを知っていた場合等は、保険金をお支払いできません。
- 保険金請求権者が保険期間中に最初の法律相談または弁護士委任を行った場合に、保険金をお支払いします。
- 同一のトラブルに起因して行われた一連の法律相談または弁護士委任は、法律相談もしくは弁護士委任の回数または当事者の人数等にかかわらず、それぞれ1つの法律相談または弁護士委任とみなし、保険金が支払われる最初の法律相談または弁護士委任が行われた時に一連の法律相談または弁護士委任が行われたものとみなし、保険金の限度額を適用します。

「保険責任の開始」と「原因事故発生日および法律相談・弁護士委任と保険期間との関係」(イメージ図)



「離婚調停に関するトラブル」および「人格権侵害に関するトラブル」の場合の保険責任の開始(イメージ図)

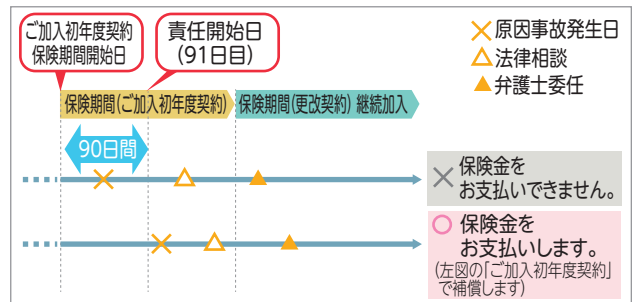

(注)「離婚調停に関するトラブル」および「人格権侵害に関するトラブル」については、ご加入初年度の保険期間の開始日(中途加入の場合は中途加入日)からその日を含めて90日を経過する日の翌日から保険責任が始まります(責任開始日)。したがって、責任開始日より前に原因事故が発生していたこれらのトラブルについては、保険金をお支払いできません。

傷害保険

安心! 万一のケガをワイドにカバー

割安! 団体割引等適用でお得な保険料!

月払
団体加入で
28%割引!
(団体割引 20%、優良割引 10%)

こんな場合に保険金をお支払いします

傷害

日本国内・国外を問わず、ほとんどすべての傷害事故を補償! 地震・噴火またはこれらによる津波による傷害事故も補償します!

死亡・後遺障害保険金、入院保険金、通院保険金、手術保険金をお支払いします。



賠償

保険金額
3億円

ご家族全員の日常生活における法律上の賠償責任を補償! (日本国内示談交渉サービス付き)

★日本国内において発生した事故については「示談交渉サービス」がご利用いただけます。



※被保険者の範囲は次のとおりです。

- ①本人 ②本人の配偶者 ③本人またはその配偶者の同居の親族 ④本人またはその配偶者の別居の未婚の子
 - ⑤本人が未成年者または責任無能力者の場合、親権者、その他の法定の監督義務者および監督義務者に代わって本人を監督する方(本人の親族にかぎりません)。ただし、本人に関する事故にかぎりません。
 - ⑥②から④までのいずれかの方が責任無能力者の場合、親権者、その他の法定の監督義務者および監督義務者に代わって責任無能力者を監督する方(その責任無能力者の親族にかぎりません)。ただし、その責任無能力者に関する事故にかぎりません。
- なお、被保険者本人またはその配偶者との続柄および同居または別居の別は、損害の原因となった事故発生時におけるものをいいます。

傷害保険 (保険金額と保険料)

- 保険期間1年
- 職種別A級
- 天災危険補償特約
- 手術保険金倍率変更特約
- 重大手術保険金倍率変更特約セット
- 月払
- 団体割引 20%
- 優良割引 10%

① 団体傷害パーソナルコース (傷害総合保険)

ご加入タイプ	C0	CK0	T0	C1	CK1	T1	C2	CK2	T2	C3	CK3	T3	C4	CK4	T4	C5	CK5	T5	C6	CK6	T6
死亡・後遺障害	190万円	←	←	290万円	←	←	780万円	←	←	1,180万円	←	←	1,670万円	←	←	2,170万円	←	←	2,370万円	←	←
入院保険金日額	1,500円	←	←	2,000円	←	←	4,000円	←	←	6,000円	←	←	8,000円	←	←	10,000円	←	←	12,000円	←	←
通院保険金日額	750円	←	←	1,000円	←	←	2,000円	←	←	3,000円	←	←	4,000円	←	←	5,000円	←	←	6,000円	←	←
個人賠償責任(国内外補償)	3億円	←	←	3億円	←	←	3億円	←	←	3億円	←	←	3億円	←	←	3億円	←	←	3億円	←	←
携行品損害 (基本補償+150円/月)	×	○	×	×	○	×	×	○	×	×	○	×	×	○	×	×	○	×	×	○	×
特定感染症危険補償	×	×	○	×	×	○	×	×	○	×	×	○	×	×	○	×	×	○	×	×	○
前年度 月払保険料(円)	550円	700円	580円	740円	890円	780円	1,580円	1,730円	1,680円	2,340円	2,490円	2,480円	3,180円	3,330円	3,380円	4,050円	4,200円	4,290円	4,600円	4,750円	4,890円
新年度 月払保険料(円)	580円	730円	620円	780円	930円	830円	1,680円	1,830円	1,780円	2,480円	2,630円	2,630円	3,390円	3,540円	3,580円	4,290円	4,440円	4,540円	4,880円	5,030円	5,190円

※手術保険金として、入院中に受けた手術は入院保険金日額の20倍、外来で受けた手術は入院保険金日額の5倍、入院中か外来かにかかわらず重大手術に該当する手術は入院保険金日額の40倍の額をお支払いします。

② 団体傷害ファミリーコース (傷害総合保険)

ご加入タイプ	A0	AK0	SA0	TA0	UA0	A1	AK1	SA1	TA1	UA1	A2	AK2	SA2	TA2	UA2	A3	AK3	SA3	TA3	UA3
死亡・後遺障害	200万円	←	←	←	←	310万円	←	←	←	←	470万円	←	←	←	←	520万円	←	←	←	←
入院保険金日額	2,000円	←	←	←	←	2,000円	←	←	←	←	4,000円	←	←	←	←	4,500円	←	←	←	←
通院保険金日額	1,500円	←	←	←	←	2,000円	←	←	←	←	2,000円	←	←	←	←	3,000円	←	←	←	←
死亡・後遺障害	200万円	←	←	←	←	300万円	←	←	←	←	400万円	←	←	←	←	500万円	←	←	←	←
入院保険金日額	1,500円	←	←	←	←	2,000円	←	←	←	←	3,000円	←	←	←	←	3,500円	←	←	←	←
通院保険金日額	1,000円	←	←	←	←	1,500円	←	←	←	←	2,000円	←	←	←	←	2,500円	←	←	←	←
死亡・後遺障害	100万円	←	←	←	←	150万円	←	←	←	←	200万円	←	←	←	←	250万円	←	←	←	←
入院保険金日額	1,000円	←	←	←	←	1,500円	←	←	←	←	2,000円	←	←	←	←	2,500円	←	←	←	←
通院保険金日額	750円	←	←	←	←	1,000円	←	←	←	←	1,000円	←	←	←	←	1,500円	←	←	←	←
個人賠償責任(国内外補償)	3億円	←	←	←	←	3億円	←	←	←	←	3億円	←	←	←	←	3億円	←	←	←	←
携行品損害 基本補償+220円/月 保険金額30万円(自己負担額: 1事故につき3,000円)	×	○	×	×	○	×	○	×	×	○	×	○	×	×	○	×	○	×	×	○
介護保険金(年額120万円)・ 被害事故補償保険金 (最高5,000万円) 基本補償+460円/月	×	×	○	○	○	×	×	○	○	○	×	×	○	○	○	×	×	○	○	○
特定感染症危険補償	×	×	×	○	○	×	×	×	○	○	×	×	×	○	○	×	×	×	○	○
前年度 月払保険料(円)	1,900円	2,120円	2,360円	2,500円	2,720円	2,660円	2,880円	3,120円	3,320円	3,540円	3,340円	3,560円	3,800円	4,050円	4,270円	4,250円	4,470円	4,710円	5,040円	5,260円
新年度 月払保険料(円)	1,890円	2,110円	2,350円	2,480円	2,700円	2,620円	2,840円	3,080円	3,310円	3,530円	3,320円	3,540円	3,780円	4,040円	4,260円	4,210円	4,430円	4,670円	5,010円	5,230円

※手術保険金として、入院中に受けた手術は入院保険金日額の20倍、外来で受けた手術は入院保険金日額の5倍、入院中か外来かにかかわらず重大手術に該当する手術は入院保険金日額の40倍の額をお支払いします。

こんな場合に保険金をお支払いします

携行品損害

傷害総合保険 (CK0~CK6, AK0~AK6)のみの補償

偶発の事故による携行品の破損・盗難などを新価(再調達価額)を基準に算出した損害額を補償!
(自己負担額は1事故につき3,000円)

※乗車券等、通貨、小切手、預貯金証書、印紙または切手については合計で5万円が上限となります。



介護補償

SA0~SA6, TA0~TA6のみの補償

傷害事故により重度後遺障害を被り所定の要介護状態となった場合、事故の発生の日から181日目以降の、要介護状態の期間に対して、介護保険金をお支払いします。



被害事故補償

SA0~SA6, TA0~TA6のみの補償

犯罪やひき逃げ事故にあり、死亡されたり所定の重度後遺障害が生じた場合に、被害事故補償保険金を死亡・後遺障害保険金に上乗せしてお支払いします。

※約款に定める支払基準により算出した逸失利益等の損害額から加害者からの賠償金等を控除してお支払いします。



特定感染症危険補償

特定感染症を発症し、その直接の結果として発病の日からその日を含めて180日以内に、所定の後遺障害が生じた場合、入院した場合、通院した場合に、特定感染症危険補償保険金をお支払いします。

※「特定感染症」とは、「新型コロナウイルス感染症を指定感染症として定める等の政令」により指定された新型コロナウイルス感染症および「感染症の予防及び感染症の患者に対する医療に関する法律」に規定する一類感染症、二類感染症または三類感染症をいいます。2020年4月現在、結核、重症急性呼吸器症候群(病原体がベータコロナウイルス属SARSコロナウイルスであるものにすぎず)、MERS(中東呼吸器症候群)、腸管出血性大腸菌感染症(O-157を含みます。)等が該当します。

弁護士費用補償

団体傷害パーソナルコースのみにセット可能です。

次の法的トラブルにあったときの弁護士費用を補償します。(詳細はP13、P14をご確認ください)



被害事故



人格権侵害



借地・借家



遺産分割調停



離婚調停

※保険金のお支払方法等重要な事項は、「この保険のあらまし(P.23)」以降に記載されていますので、必ずご確認ください。

団体傷害パーソナルコース +

(C0, CK0, T0, C1, CK1, T1, C2, CK2, T2, C3, CK3, T3, C4, CK4, T4, C5, CK5, T5, C6, CK6, T6)

弁護士費用補償 (保険金額と保険料)

- 保険期間1年 ● 団体割引 20%
- 月払 ● 優良割引 10%

LAW型 570円/月

法律相談費用 通算 10万円限度(自己負担額 1,000円)
弁護士委託費用 通算200万円限度(自己負担割合 10%)

※弁護士費用補償にご加入中の加入者様へ

本年のご契約より、加入型が以下のとおり読み替えとなっております。

- CL0型 → C0型 + LAW型 CL1型 → C1型 + LAW型 CL2型 → C2型 + LAW型
- CL3型 → C3型 + LAW型 CL4型 → C4型 + LAW型 CL5型 → C5型 + LAW型
- CL6型 → C6型 + LAW型

ご加入タイプ		A4	AK4	SA4	TA4	UA4	A5	AK5	SA5	TA5	UA5	A6	AK6	SA6	TA6	UA6
傷害保険金額	本人	死亡・後遺障害	560万円	←	←	←	940万円	←	←	←	←	1,240万円	←	←	←	←
		入院保険金日額	5,000円	←	←	←	6,000円	←	←	←	←	10,000円	←	←	←	←
		通院保険金日額	3,500円	←	←	←	4,000円	←	←	←	←	6,000円	←	←	←	←
	配偶者	死亡・後遺障害	550万円	←	←	←	800万円	←	←	←	←	1,000万円	←	←	←	←
		入院保険金日額	4,000円	←	←	←	5,000円	←	←	←	←	7,000円	←	←	←	←
		通院保険金日額	3,000円	←	←	←	4,000円	←	←	←	←	5,000円	←	←	←	←
	家族	死亡・後遺障害	300万円	←	←	←	400万円	←	←	←	←	500万円	←	←	←	←
		入院保険金日額	3,000円	←	←	←	3,500円	←	←	←	←	4,000円	←	←	←	←
		通院保険金日額	2,000円	←	←	←	2,500円	←	←	←	←	3,000円	←	←	←	←
個人賠償責任(国内外補償)		3億円	←	←	←	3億円	←	←	←	←	3億円	←	←	←	←	
携行品損害 基本補償 + 220円/月 保険金額30万円 (自己負担額:1事故につき3,000円)		×	○	×	×	○	×	○	×	×	○	×	○	×	×	○
介護保険金(年額120万円)・ 被害事故補償保険金(最高5,000万円) 基本補償 + 460円/月		×	×	○	○	○	×	×	○	○	○	×	×	○	○	○
特定感染症危険補償		×	×	×	○	○	×	×	×	○	○	×	×	×	○	○
前年度 月払保険料(円)		5,000円	5,220円	5,460円	5,850円	6,070円	6,540円	6,760円	7,000円	7,490円	7,710円	8,560円	8,780円	9,020円	9,650円	9,870円
新年度 月払保険料(円)		4,930円	5,150円	5,390円	5,790円	6,010円	6,440円	6,660円	6,900円	7,390円	7,610円	8,450円	8,670円	8,910円	9,570円	9,790円

※手術保険金として、入院中に受けた手術は入院保険金日額の20倍、外来で受けた手術は入院保険金日額の5倍、入院中か外来かにかかわらず重大手術に該当する手術は入院保険金日額の40倍の額をお支払いします。

補償内容一覧表

ご加入事例のご紹介

医療保険

がん保険

傷害保険

レジャー保険

所得補償保険

Q & A

契約概要の説明

ご加入後のサービス

レジャー保険 年間でわずか1,030円から レジャーでの事故をワイドにカバー

補償内容一覧表

ご加入事例のご紹介

医療保険

がん保険

傷害保険

レジャー保険

所得補償保険

Q & A

契約概要のご説明

ご加入後のサービス

① 傷害総合保険(ゴルファープラン)

2015年度契約よりゴルファー保険(賠償責任保険)は傷害総合保険(ゴルファープラン)へ変更となりました。プランの詳細につきましては、下記をご参照ください。

団体加入で
28%割引!
(団体割引20%、優良割引10%)

こんな場合に保険金をお支払いします



- ・示談交渉サービスの対象に!(日本国内)
- ・手術保険金のお支払対象!
- ・SOMPO 健康・生活サポートサービス(P.50)の利用可能に!

ゴルフ場やゴルフ練習場での

- 第三者への賠償責任 ● ご自身の傷害 ● 用品の損害
- ホールインワン・アルパトロス費用(日本国内にかぎりませ)

保険金額と保険料

- 保険期間 1年 ● 年払 ● ゴルフ中のみ傷害危険補償特約セット
- 団体割引 20% ● 優良割引 10%

ご加入タイプ	M0	M1	M2	M3	M4	M5	M6
死亡・後遺障害	370万円	1,000万円	800万円	600万円	400万円	300万円	200万円
入院保険金日額	10,000円	8,000円	7,000円	6,000円	5,000円	4,000円	3,000円
通院保険金日額	5,000円	5,000円	4,000円	3,000円	2,000円	1,000円	500円
ゴルフ中の賠償責任	3,000万円	3,000万円	3,000万円	3,000万円	3,000万円	3,000万円	3,000万円
ゴルフ用品の損害	10万円	10万円	10万円	10万円	10万円	10万円	10万円
ホールインワン・アルパトロス	なし	10万円	20万円	30万円	40万円	50万円	60万円
年払保険料	1,030円	2,060円	2,890円	3,720円	4,560円	5,410円	6,280円

ご加入タイプ	N0	N1	N2	N3	N4	N5	N6
死亡・後遺障害	170万円	1,000万円	800万円	700万円	600万円	500万円	400万円
入院保険金日額	12,000円	10,000円	9,000円	8,000円	7,000円	6,000円	5,000円
通院保険金日額	6,000円	5,000円	4,000円	3,000円	2,000円	1,000円	500円
ゴルフ中の賠償責任	5,000万円	5,000万円	5,000万円	5,000万円	5,000万円	5,000万円	5,000万円
ゴルフ用品の損害	20万円	20万円	20万円	20万円	20万円	20万円	20万円
ホールインワン・アルパトロス	なし	10万円	20万円	30万円	40万円	50万円	60万円
年払保険料	1,570円	2,600円	3,430円	4,280円	5,140円	5,990円	6,860円

ご加入タイプ	Z0	Z1	Z2	Z3	Z4	Z5	Z6
死亡・後遺障害	100万円	1,000万円	800万円	700万円	600万円	500万円	400万円
入院保険金日額	14,000円	12,000円	10,000円	8,000円	7,000円	6,000円	5,000円
通院保険金日額	6,000円	5,000円	4,000円	3,000円	2,000円	1,000円	500円
ゴルフ中の賠償責任	1億円	1億円	1億円	1億円	1億円	1億円	1億円
ゴルフ用品の損害	30万円	30万円	30万円	30万円	30万円	30万円	30万円
ホールインワン・アルパトロス	なし	10万円	20万円	30万円	40万円	50万円	60万円
年払保険料	2,090円	3,130円	3,950円	4,790円	5,650円	6,500円	7,370円

※ 手術保険金は、入院中に受けた手術は入院保険金日額の10倍、外来で受けた手術は入院保険金日額の5倍の額をお支払いします。

② 傷害総合保険 (つり・スキースノーボード・テニス保険代替商品)

団体加入で
28%割引!
(団体割引 20%、優良割引 10%)

こんな場合に保険金をお支払いします



日本国内外における、スポーツ中や日常生活における

- 第三者への賠償責任
- ご自身の傷害
- 携行品損害

保険金額と保険料

- 保険期間 1年
- 年払
- 団体割引 20%
- 優良割引 10%
- 手術保険金倍率変更特約および重大手術保険金倍率変更特約セット
- 就業中の危険対象外特約セット

タイプ		H	I	J	S	K	T
保険金額(本人)	死亡・後遺障害	56万円	77万円	143万円	167万円	318万円	398万円
	入院保険金日額	300円 (※1)	500円 (※1)	800円 (※1)	1,000円 (※2)	1,450円 (※2)	2,000円 (※2)
	通院保険金日額	200円	240円	400円	500円	500円	800円
	個人賠償責任	1,000万円	2,000万円	2,000万円	3,000万円	3,000万円	3,000万円
	携行品損害(※2)	10万円	10万円	10万円	10万円	10万円	15万円
前年度 年払保険料		2,130円	2,480円	3,270円	3,700円	4,830円	6,270円
新年度 年払保険料		2,260円	2,670円	3,580円	4,090円	5,390円	7,040円

※1 手術保険金は、入院中に受けた手術は入院保険金日額の20倍、外来で受けた手術は入院保険金日額の5倍、入院中か外来かにかかわらず重大手術に該当する手術は入院保険金日額の40倍の額をお支払いします。

※2 自己負担額 1事故3,000円

※保険金のお支払方法等重要な事項は、「この保険のあらまし (P.23)」以降に記載されていますので、必ずご確認ください。

補償内容一覧表

ご加入事例のご紹介

医療保険

がん保険

傷害保険

レジャー保険

所得補償保険

Q & A

契約概要のご説明

ご加入後のサービス

所得補償保険

安心! 病気・ケガで働けない場合の所得を長期補償!

簡単! 簡単な告知で加入でき、医師の診査は不要!*

割安! 団体割引によりお得な保険料!

※告知の内容によりご加入をお断りする場合は、特別な条件付きでご加入いただく場合があります。

保険金のお支払い例

長期療養にも
安心できる
大きな補償!

ぜひ、この機会に

① 所得補償保険
(基本プラン)

+

② 団体長期障害所得補償保険
(リレープラン)

のセット加入をご検討ください!

例えば、35歳男性(職種レベル1級)が

所得補償保険(基本プラン)
740円のコースに3口

+ 団体長期障害所得補償保険(リレープラン)
800円のコースに2口

にご加入の場合

- 2021年4月24日
病気で倒れ病院での闘病生活に入る。
- 2027年5月1日
退院して一部復職し、50%の所得回復。
- 2028年5月1日
完全に復職。

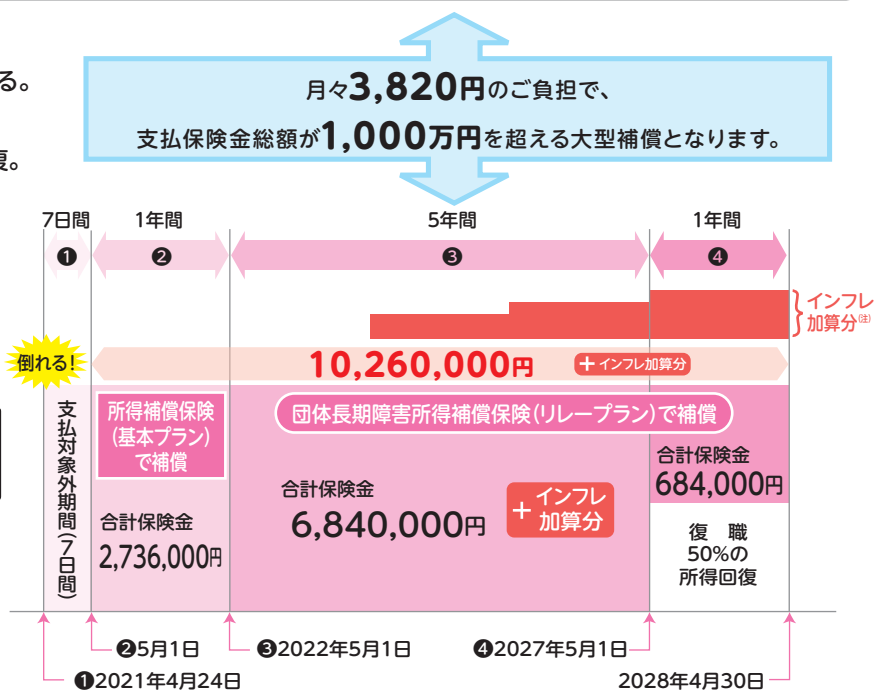

期間	お支払対象となるプラン	保険金
① 2021年 4月24日 ~ 2021年 4月30日	7日間 支払対象外期間	0円
② 2021年 5月 1日 ~ 2022年 4月30日	1年間 基本プラン	2,736,000円 (228,000円×12か月)
③ 2022年 5月 1日 ~ 2027年 4月30日	5年間 リレープラン	6,840,000円 (114,000円×60か月) + インフレ加算
④ 2027年 5月 1日 ~ 2028年 4月30日	1年間 リレープラン (50%支払)	684,000円 (114,000円×50%×12か月) + インフレ加算
このケースでのお支払合計額		10,260,000円 + インフレ加算

(注) 物価上昇率は国の行政機関発表の「消費者物価指数(全国総合)」をもとに算出します。前年度と比べて物価下落している場合は、上昇率を0%として計算します。物価上昇率が5%を超える場合は、これを5%として計算します。

●保険金のお支払方法等重要な事項は、「この保険のあらまし(P.23)」以降に記載されていますので、必ずご参照ください。

<告知の大切さについてのご説明>

○インターネット(WEB-Enter)の告知画面はお客さま(保険の対象となる方)ご自身がありのままをご入力ください。

※口頭でお話し、または資料提示されただけでは告知していただいたことにはなりません。

○告知の内容が正しくないと、ご契約の全部または一部が解除になり保険金がお受け取りいただけない場合があります。

※「ご加入に際して、特にご注意くださいたいこと(注意喚起情報のご説明)」を必ずお読みください。

① 所得補償保険 (基本プラン)

団体加入で
28%割引!
(団体割引20%、優良割引10%)

わずか740円の保険料で、
あなたの所得の減少を補償!

●長期の補償

ケガや病気で働けなくなった場合、7日間を超える就業不能期間に対して最長1年まで、保険金をお支払いします。

●ワイドな補償

業務中・業務外、国内・海外を問わず、病気・ケガを24時間フルカバーします。

●保険金を受取っても継続加入が可能

保険金をお受け取りになっても、通算1,000日まで保険金を受け取るまで、ご契約を継続できます。

<通算支払限度期間に関する特約>

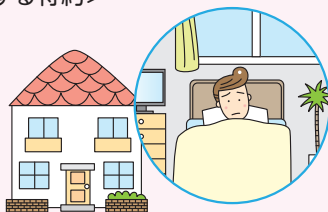

保険金額と保険料

- 保険期間 1年
- 団体割引 20%
- 優良割引 10%
- 月払

月払保険料	1口:740円		
対象期間	1年間		
支払対象外期間	7日間		
1か月あたりの保険金額	職種	事務・設計・営業D1型 (職種レベル1級)	工場作業・保守D2型 (職種レベル2級)
	満年齢		
	20歳~24歳	132,000円	115,000円
	25歳~29歳	117,000円	102,000円
	30歳~34歳	94,000円	82,000円
	35歳~39歳	76,000円	66,000円
	40歳~44歳	60,000円	53,000円
	45歳~49歳	51,000円	44,000円
	50歳~54歳	44,000円	38,000円
	55歳~59歳	41,000円	35,000円
60歳~64歳	39,000円	34,000円	
65歳~69歳	39,000円	34,000円	

② 団体長期障害所得補償保険 (リレープラン)

団体加入で
5%割引!
(団体割引5%適用)

より安心な
追加プランで長期補償!

●長期の補償

ケガや病気による1年を超える就業障害で、所得が20%を超えて減少した場合に、所得の減少に応じて、最長60歳*まで保険金をお支払いします。

※ただし、55歳以上60歳未満の方は3年間の補償となります。

●一部復職の場合も補償

復職しても、就業に支障があり所得が20%を超えて減少する場合は保険金をお支払いします。

●インフレ対応

補償が長期にわたるため、インフレにより保険金が目減りしないよう、物価上昇にあわせて調整を行います。



保険金額と保険料

- 保険期間 1年
- 団体割引 5%
- 月払

月払保険料	1口:800円		
対象期間	60歳満了		
支払対象外期間	372日間		
1か月あたりの保険金額	性別	男性 R型	女性 R型
	満年齢		
	20~24歳	71,000円	103,000円
	25~29歳	70,000円	82,000円
	30~34歳	67,000円	64,000円
	35~39歳	57,000円	46,000円
	40~44歳	41,000円	31,000円
	45~49歳	31,000円	24,000円
	50~54歳	28,000円	23,000円
	55~59歳	29,000円	27,000円

<ご注意>(基本プラン、リレープラン共通)

- 保険金額は保険始期日(中途加入日)時点の満年齢によります。
- 年齢は保険期間の初日現在(中途加入の場合は中途加入日時点)の満年齢とします。
- ご契約更新時は、更新後の保険始期日時点での満年齢による保険金額となります。年齢区分が変更になると、保険金額が変更になります。
- 現在の平均月間所得額(ボーナスを含む年収の1/12)の40%を上限として、加入口数をお決めください。
- 本保険は介護医療保険料控除の対象になります。(2020年4月現在)

傷害保険

? 地震やそれに伴う津波でのケガが心配なのですが？

! OKIグループの団体傷害保険は天災危険補償特約がセットされていますので、国内外を問わずほとんどすべてのケガが補償の対象となります。(危険な運動中の事故は対象外となる場合があります。)

傷害保険

? 子供が自転車走行中に歩行者と接触し、ケガを負わせてしまいました。加入しているOKIグループ団体傷害保険で適用になりますか？

! 適用になります。ご家族全員の日常生活における法律上の賠償責任を補償します。

医療保険

? 保険期間が終身補償の場合、加入は1歳でも早いほうがよいと聞きましたが1年更新型の場合は？

! 病気にかかった後では条件付きの補償となることがありますので、終身補償、1年ごと更新型にかかわらず、お早めにご加入することをおすすめします。

医療保険・がん保険

? 途中で医療保険のタイプの追加・変更・削除はできますか？

! 医療保険とがん保険は、保険期間の途中での変更はできません。(医療保険に未加入の方の中途加入は可能です。)

〈保険期間の途中での変更できない例〉

- ・医療保険に加入している被保険者が、途中からがん保険を追加。
- ・医療保険に加入している被保険者が、途中から先進医療を追加。
- ・保険期間の途中で、がん保険AG型からBG型へ変更。

医療保険

? 現在、すでにかかっている病気が補償の対象になりますか？

! 保険ご加入時にすでにかかっている病気やケガについては補償の対象とはなりません。また、ご加入の際の健康状態に関する告知の内容によっては、ご加入をお断りする場合や、特別な条件付きでご加入いただく場合があります。

がん保険

? 抗がん剤治療補償特約の”抗がん剤治療を受けた日の属する月ごとに、60か月が限度”とは、どの様に月数を数えますか？

! 治療を受けた日が属する月をカウントし、上限が60か月となります。

以下日程で抗がん剤治療を受けた場合、月数は3か月です。

8月 1日、14日	1か月
10月 4日	2か月
12月10日	3か月

医療保険

? 加入にあたり、医師の診査は必要ですか？

! 簡単な告知にご回答いただくだけで、医師の診査は必要ありません。ただし、健康状態に関する告知書の内容によっては、ご加入をお断りする場合や、特別な条件付きでご加入いただく場合があります。

弁護士費用補償

? インターネットでの誹謗中傷も対象ですか？

! 対象です。インターネット上での人格権侵害についても補償の対象になります。

弁護士費用補償

? 補償対象となるお子様とは何歳まで？

! 満20歳未満が対象です。被保険者が親権を有する、未成年かつ未婚の子が対象です。



全般

? 現在医療保険に加入しています。がん保険に追加で加入したいのですが、告知書は必要ですか？

! 必要です。すでに医療保険またはがん保険のどちらか一方にご加入いただいている方が、加入していない医療保険またはがん保険を追加で加入希望される際には、再度告知書が必要になります。ただし、中途加入はできません。

全般

? 健康保険や労災保険を使っても補償されるのですか？

! 補償されます。健康保険、労災保険などとは関係なく、保険金が支払われます。

所得補償保険

? 所得補償保険はどのような原因による就業不能が対象となりますか？

! 入院や医師の指示に基づいた自宅療養で病気、ケガともにほとんどの場合で対象となりますが、精神障害による疾病は対象となりません。また、傷病の発生が就業中でもカバーされます。

レジャー保険

? セルフプレー中に達成したホールインワンは支払いの対象になりますか？

! 同伴競技者以外の全くの第三者(前後の組等)が目撃しており、署名・捺印された証明書が得られる場合等に、保険金請求いただける場合があります。

レジャー保険

? 海外でのゴルフプレーは補償の対象になりますか？

! 賠償責任、傷害、用品損害については海外のプレーでも補償の対象となります。ただしホールインワン・アルバトロス費用は日本国内のゴルフ場で達成した場合にかぎります。

レジャー保険

? ゴルフ場でキャディバッグごとクラブが盗難に遭いました。保険金の請求はできますか？

! ゴルフ場敷地内で発生した盗難事故は国内外問わず保険金請求の対象となります。この場合盗難証明が必要となりますので、必ず最寄の警察への盗難被害届出を行ってください。なお、紛失・置き忘れについては対象外となります。

OKIグループ

医療保険

がん保険

傷害保険

レジャー保険

所得補償保険

団体長期障害
所得補償保険

＜契約概要・注意喚起情報・ご加入内容確認事項 2020年度版＞

ご加入に際して特にご確認いただきたい事項や、ご加入者にとって不利益になる事項等、特にご注意いただきたい事項を記載しています。ご加入になる前に必ずお読みいただきますようお願いいたします。

【加入者ご本人以外の被保険者(保険の対象となる方。以下同様とします。)(にも、このパンフレットに記載した内容をお伝えください。また、ご加入の際は、ご家族の方にもご契約内容をお知らせください。】

この保険のあらまし(契約概要のご説明)

■商品の仕組み：

＜医療保険＞

この商品は団体総合保険普通保険約款に医療保険基本特約、疾病保険特約等各種特約をセットしたものです。

＜がん保険＞

この商品は団体総合保険普通保険約款に医療保険基本特約、がん保険特約等各種特約をセットしたものです。

＜傷害保険＞

この商品は傷害総合保険普通保険約款に各種特約をセットしたものです。

＜レジャー保険ゴルフプラン＞

この商品は傷害総合保険普通保険約款にゴルフ中のみの傷害危険補償特約、ゴルフ賠償責任補償特約、ゴルフ中の用品補償特約、ホールインワン・アルバトロス費用補償特約等をセットしたものです。

＜レジャー保険(つり保険・テニス保険・スキースノーボード保険代替商品)＞

この商品は傷害総合保険普通保険約款に個人賠償責任補償特約、携行品損害補償特約、就業中の危険対象外特約をセットしたものです。

＜所得補償保険＞＜団体長期障害所得補償保険＞

この商品は所得補償保険、団体長期障害所得補償保険の各普通保険約款に各種特約をセットしたものです。

■保険契約者：沖電気工業株式会社

■保険期間：2020年8月1日午後4時から1年間となります。

■申込締切日：2020年7月20日

■引受条件(保険金額等)、保険料、保険料払込方法等：

引受条件(保険金額等)、保険料は本パンフレットに記載しておりますので、ご確認ください。

●加入対象者：沖電気工業株式会社グループの社員および退職者

●被保険者：

＜医療保険＞＜がん保険＞＜傷害保険＞

沖電気工業株式会社グループの社員および退職者またはそのご家族(配偶者、子供、両親、兄弟姉妹および同居の親族)を被保険者としてご加入いただけます。

団体傷害ファミリーコース/被保険者本人の配偶者やその他親族(被保険者本人またはその配偶者の、同居の親族・別居の未婚の子)も保険の対象となります。

※被保険者本人またはその配偶者との続柄および同居または別居の別は、ケガ・損害の原因となった事故発生時におけるものをいいます。

団体傷害パーソナルコース・医療保険・がん保険/被保険者本人のみが保険の対象となります。ただし、弁護士費用補償に加入される場合は未成年者を除きます。

傷害保険/新規・継続ともに満79歳までの方が対象となります。
医療保険・がん保険/新規加入の場合、満60歳(継続加入の場合は満79歳)までの方が対象となります。ただし、弁護士費用補償に加入される場合は未成年者を除きます。

＜レジャー保険ゴルフプラン・レジャー保険(つり保険・テニス保険・スキースノーボード保険代替商品)＞

OKIグループの社員および退職者またはそのご家族(配偶者、子供、両親、兄弟姉妹および同居の親族)の方を被保険者としてご加入いただけます。

新規・継続ともに満79歳までの方が対象となります。

※被保険者本人のみが保険の対象となります。

＜所得補償保険＞＜団体長期障害所得補償保険＞

OKIグループの社員を被保険者としてご加入いただけます。(加入対象年齢は所得補償保険は新規・継続ともに満20歳から69歳まで、団体長期障害所得補償保険は新規・継続ともに満20歳から59歳までとなります。)

●お支払方法：

＜医療保険＞＜がん保険＞＜傷害保険＞「親子のちから」親介護費用補償>社員は、2020年10月分給与から毎月控除となります。(12回払)退職者は2020年10月から毎月口座引き落としとなります。

＜レジャー保険ゴルフプラン・レジャー保険(つり保険・テニス保険・スキースノーボード保険代替商品)＞

2020年10月分給与から控除します。(年払)退職者は、2020年10月に口座引き落としとなります。

＜所得補償保険＞

2020年10月分給与から毎月控除します。(12回払)

●お手続き方法：

下表のとおりお手続きをしてください。

ご加入対象者		お手続き方法
既加入者の皆さま	前年と同等条件のプランで継続加入を行う場合	お手続きは不要です。
	ご加入プランを変更するなど前年と条件を変更して継続加入を行う場合 ^(※1)	インターネット(WEB-Enter)でお手続きをお願いいたします。
	継続加入を行わない場合	インターネット(WEB-Enter)でお手続きをお願いいたします。

※1 「前年と条件を変更して加入を行う場合」には、継続前の職業・職種に変更が必要な場合を含みます。

(注) 傷害保険の保険料を算出する際や保険金をお支払いする際の重要な項目である職種級別は、職種級別表をご確認ください。

●中途加入：

ご加入は募集要領に沿って申込締切日までに原則お申し込みください。申し込み締め切り後の中途加入を希望される時は、ヒューリック保険サービスまでご連絡ください。

中途加入お手続きは、毎月20日まで(土日祝日の場合はその前日)にご連絡いただき受付されました分は受付日の翌月1日から2021年8月1日午後4時までが保険期間となります。

保険料は中途加入の保険期間開始日の翌々月給与から天引きとなります。

レジャー保険の中途加入お手続きは、毎月末日までにご連絡をいただき、かつご連絡いただきました月の翌月10日までにお申込書と保険料のお振込みをお願いします。中途加入時の保険期間開始日はご連絡をいただきました翌々月1日となり、2021年8月1日午後4時が満期日となります。

※医療保険あるいはがん保険に加入している被保険者が保険期間の途中でもう一方の保険に加入することはできません。(P.21のQ&Aをご確認ください。)

■中途脱退：

2021年8月1日午後4時以前に脱退(解約)を希望される時は、ヒューリック保険サービスまでご連絡ください。

ご連絡をいただきました翌月1日で脱退となります。

●団体割引、過去の損害率による割増引は、本団体契約の前年のご加入人数や保険金のお支払状況により決定しています。

次年度以降、割増引率が変わることがありますので、あらかじめご了承ください。

また、団体のご加入人数が10名を下回った場合は、この団体契約は成立しませんので、ご了承ください。

■満期返れい金・契約者配当金:この保険には、満期返れい金・契約者配当金はありません。

医療保険

医療保険基本特約・
疾病保険特約セット団体総合保険

補償の内容【保険金をお支払いする主な場合とお支払いできない主な場合】

【疾病保険特約】

被保険者が、日本国内または国外において保険期間中に疾病を被り、その直接の結果として、入院を開始した場合、手術を受けられた場合、退院後に通院された場合等に保険金をお支払いします。

保険金の種類	保険金をお支払いする主な場合	保険金をお支払いできない主な場合
疾病 疾病入院 保険金	<p>保険期間中に疾病を被り、入院を開始した場合、1回の入院につき180日を限度として、入院した日数に対し、入院1日につき疾病入院保険金日額をお支払いします。ただし、初年度加入および継続加入の保険期間を通算して1,000日が限度となります。</p> <p>疾病入院保険金の額 = 疾病入院保険金日額 × 入院した日数</p>	<p>①故意または重大な過失</p> <p>②戦争、外国の武力行使、暴動(テロ行為^(※1)を除きます。)、核燃料物質等によるもの</p> <p>③自殺行為、犯罪行為または闘争行為</p> <p>④無資格運転、酒気を帯びた状態での運転による事故</p> <p>⑤麻薬、大麻、あへん、覚せい剤、シンナー等の使用(治療を目的として医師が用いた場合を除きます。)</p> <p>⑥傷害</p> <p>⑦妊娠、出産。ただし、異常分娩等、「療養の給付」等^(※2)の支払いの対象となる場合を除きます。</p> <p>⑧頸(けい)部症候群(いわゆる「むちうち症」)、腰痛等で医学的他覚所見^(※2)のないもの</p> <p>⑨アルコール依存、薬物依存等の精神障害</p> <p>など</p> <p>(※1)「テロ行為」とは、政治的・社会的もしくは宗教・思想的な主義・主張を有する団体・個人またはこれと連帯するものがその主義・主張に関して行う暴力的行為をいいます。以下同様とします。</p> <p>(※2)「療養の給付」等とは、公的医療保険制度を定める法令に規定された「療養の給付」に要する費用ならびに「療養費」、「家族療養費」、「保険外併用療養費」、「入院時食事療養費」、「移送費」および「家族移送費」をいいます。以下同様とします。</p> <p>(※3)「医学的他覚所見」とは、理学的検査、神経学的検査、臨床検査、画像検査等により認められる異常所見をいいます。以下同様とします。</p>
	<p>以下の(1)または(2)のいずれかの場合に保険金をお支払いします。</p> <p>(1) 保険期間中に疾病を被り、かつその疾病の治療のために病院または診療所において以下の①から③までのいずれかの手術^(※1)を受けた場合、疾病手術保険金をお支払いします。なお、手術の種類によっては、回数などの制限があります。</p> <p>①公的医療保険制度における医科診療報酬点数表に、手術料の算定対象として列挙されている手術</p> <p>②先進医療に該当する手術^(※2)</p> <p>③放射線治療に該当する診療行為</p> <p>手術(重大手術^(※3)以外) <入院中に受けた手術の場合>疾病手術保険金の額=疾病入院保険金日額×20(倍) <外来で受けた手術の場合>疾病手術保険金の額=疾病入院保険金日額×5(倍)</p> <p>重大手術^(※3) 疾病手術保険金の額=疾病入院保険金日額×40(倍) (注)重大手術を受けた場合は、入院中・外来を問わず、40倍とします。</p> <p>(※1) 以下の手術は対象となりません。 創傷処理、皮膚切開術、デブリードマン、骨または関節の非観血的または徒手的な整復術・整復固定術および授動術、抜歯手術、鼻焼灼術、美容整形上の手術、疾病を直接の原因としない不妊手術、診断・検査のための手術、公的医療保険制度における医科診療報酬点数表で手術料の算定対象とならない乳房再建術、視力矯正を目的としたレーザー・冷凍凝固による眼球手術(レーシック手術等)</p> <p>など</p> <p>(※2) 先進医療に該当する手術は、治療を直接の目的としてメス等の器具を用いて患部または必要部位に切除、摘出等の処置を施すものにかぎりあります。</p> <p>(※3) 重大手術とは以下の手術をいいます。</p> <p>①開頭手術(穿頭術を含みます。)</p> <p>②悪性新生物に対する開胸手術および開腹手術(胸腔鏡・縦隔鏡・腹腔鏡を用いた手術を含みます。)</p> <p>③心臓・大動脈・大静脈・肺動脈・冠動脈の病変に対する開胸手術および開腹手術</p> <p>④四肢切断術(手指・足指を除きます。)</p> <p>⑤脊髄(せきずい)腫摘出術</p> <p>⑥日本国内で行われた、心臓・肺・肝臓・脾(すい)臓・腎(じん)臓(それぞれ、人工臓器を除きます。)の全体または一部の移植手術。ただし、臓器の移植に関する法律(平成9年法律第104号)に規定する移植手術にかぎりあります。</p> <p>(2) 骨髄幹細胞採取手術^(※1)を受けた場合は、保険期間中に確認検査^(※2)を受けた時を疾病を被った時とみなして、(1)と同様の保険金額を疾病手術保険金としてお支払いします。</p> <p>(※1) ご加入初年度の保険期間の開始時からその日を含めて1年経過した後に受けた場合にお支払いの対象となります。なお、提供者と受容者が同一となる自家移植の場合は、保険金をお支払いしません。</p> <p>(※2) 「確認検査」とは、骨髄幹細胞の受容者との白血球の型等の適合等を確認するための検査のうち、最初に行ったものをいいます。ただし、骨髄バンクドナーの登録の検査を除きます。</p> <p>疾病手術保険金は、手術を受けられるごとにお支払いしますが、手術の種類によっては、お支払いする回数・保険金の額に以下(1)から(4)までの制限があります。</p> <p>(1) 時期を同じくして2種類以上の手術を受けた場合、疾病手術保険金の額の最も高いいずれか1つの手術についてのみお支払いします。</p>	

補償内容一覧表

ご加入事例のご紹介

医療保険

がん保険

傷害保険

レジャー保険

所得補償保険

Q & A

契約概要のご説明

ご加入後のサービス

保険金の種類	保険金をお支払いする主な場合	保険金をお支払いできない主な場合
疾病	<p>(2) 同一の手術（同一の先進医療に該当する手術を含みます。）を2回以上受けた場合で、それらの手術が一連の手術^(※1)に該当するときは、同一手術期間^(※2)に受けた一連の手術^(※1)については、疾病手術保険金の額の最も高いいずれか1つの手術についてのみお支払いします。</p> <p>(※1) 一連の手術とは、医科診療報酬点数表または歯科診療報酬点数表において、一連の治療過程に連続して受けた場合でも手術料が1回のみ算定されるものとして定められている手術をいいます。</p> <p>(※2) 同一手術期間とは、一連の手術のうち最初に手術を受けた日からその日を含めて60日間をいいます。また、同一手術期間経過後に一連の手術を受けた場合は、直前の同一手術期間経過後最初にその手術を受けた日からその日を含めて60日間を新たな同一手術期間とします。</p> <p>(3) 医科診療報酬点数表または歯科診療報酬点数表において、手術料が1日につき算定されるものとして定められている手術を受けた場合は、その手術を受けた1日目についてのみお支払いします。</p> <p>(4) 放射線治療を2回以上受けた場合は、施術の開始日から60日の間に1回のお支払いを限度とします。</p>	<p>①故意または重大な過失</p> <p>②戦争、外国の武力行使、暴動（テロ行為を除きます。）、核燃料物質等によるもの</p> <p>③自殺行為、犯罪行為または闘争行為</p> <p>④無資格運転、酒気を帯びた状態での運転による事故</p> <p>⑤麻薬、大麻、あへん、覚せい剤、シンナー等の使用（治療を目的として医師が用いた場合を除きます。）</p> <p>⑥傷害</p> <p>⑦妊娠、出産。ただし、異常分娩等、「療養の給付」等の支払いの対象となる場合を除きます。</p> <p>⑧頸（けい）部症候群（いわゆる「むちうち症」）、腰痛等で医学的他覚所見のないもの</p> <p>⑨アルコール依存、薬物依存等の精神障害</p> <p>など</p>
疾病退院後通院保険金	<p>保険期間中に疾病を被り、継続して4日を超えて入院し、退院後の通院責任期間に通院した場合、1回の通院責任期間につき30日を限度として、通院した日数に対し、通院1日につき疾病退院後通院保険金日額をお支払いします。ただし、1回の入院について、最初の入院の開始日からその日を含めて1,000日を経過した日の翌日以降の通院に対しては、保険金をお支払いしません。また、疾病入院保険金をお支払いするべき期間中の通院に対しては、疾病退院後通院保険金をお支払いしません。</p> <p>疾病退院後通院保険金の額＝疾病退院後通院保険金日額 × 通院した日数</p>	

(注) 初年度加入の締結の後に保険金のお支払条件の変更があった場合は、次の①または②の保険金の額のうち、いずれか低い金額をお支払いします。ただし、入院の原因となった疾病を被った時から起算して1年を経過した後に入院を開始した場合を除きます。

- ①被保険者が疾病を被った時のお支払条件により算出された保険金の額
- ②被保険者が入院を開始した時のお支払条件により算出された保険金の額

【先進医療等費用補償特約】

保険金の種類	保険金をお支払いする主な場合	保険金をお支払いできない主な場合
先進医療等費用保険金 (注)	<p>保険期間中に傷害または疾病を被り、被保険者が日本国内で先進医療等^(※1)を受けたことにより負担した先進医療^(※2)の技術料や臓器移植に要する費用等を先進医療等費用保険金額を限度にお支払いします。</p> <p>(※1) 先進医療および臓器移植術をいいます。</p> <p>(※2) 病院等において行われる医療行為のうち、一定の施設基準を満たした病院等が厚生労働省への届出により行う高度な医療技術をいいます。対象となる先進医療の種類については、保険期間中に変更となることがあります。詳しくは厚生労働省ホームページをご覧ください。 (https://www.mhlw.go.jp/topics/bukyoku/isei/sensiniryoku/kikan.html)</p> <p>(注) 補償内容が同様のご契約^(※3)が他にある場合は、補償が重複することがあります。補償が重複すると、対象となる事故については、どちらのご契約からでも補償されますが、いずれか一方のご契約からは保険金が支払われない場合があります。ご加入にあたっては、補償内容の差異や保険金額をご確認いただき、補償・特約の要否をご判断ください^(※4)。</p> <p>(※3) 傷害保険の他、火災保険や自動車保険などにセットされる特約や他社のご契約を含みます。</p> <p>(※4) 1契約のみに補償・特約をセットした場合、ご契約を解約したときや、家族状況の変化（同居から別居への変更等）により被保険者が補償の対象外になったときなどは、補償がなくなることがありますので、ご注意ください。</p>	<p>①故意または重大な過失</p> <p>②戦争、外国の武力行使、暴動（テロ行為を除きます。）、核燃料物質等によるもの</p> <p>③自殺行為、犯罪行為または闘争行為</p> <p>④麻薬、大麻、あへん、覚せい剤等の使用（治療を目的として医師が用いた場合を除きます。）</p> <p>⑤頸（けい）部症候群（いわゆる「むちうち症」）、腰痛等で医学的他覚所見のないもの</p> <p>⑥無資格運転、酒気を帯びた状態での運転による事故</p> <p>⑦地震、噴火またはこれらによる津波（天災危険補償特約をセットしない場合）</p> <p>⑧妊娠、出産</p> <p>⑨ピッケル等の登山用具を使用する山岳登山、ロッククライミング（フリークライミングを含みます。）、登る壁の高さが5mを超えるボルダリング、航空機操縦（職務として操縦する場合を除きます。）、ハンググライダー搭乗等の危険な運動を行っている間の事故</p> <p>⑩自動車、原動機付自転車等による競技、競争、興行（これらに準ずるものおよび練習を含みます。）の間の事故</p> <p>など</p>

がん保険

医療保険基本特約
がん保険特約セット団体総合保険

補償の内容【保険金をお支払いする主な場合とお支払いできない主な場合】

【がん保険特約】

被保険者が、責任開始日以降の保険期間中にがんと診断確定され、その直接の結果として、入院を開始した場合、手術を受けた場合、入院前後に通院された場合等に保険金をお支払いします。

ご加入初年度の保険期間の開始日からその日を含めて91日目(責任開始日)以降に該当した支払事由が保険金お支払いの対象となります。

保険金をお支払いする主な場合		保険金をお支払いできない主な場合
がん診断 保険金	責任開始日以降の保険期間中に初めてがんと診断確定された場合、またはがんと診断確定されその治療を直接の目的として入院を開始された場合、がん診断保険金額をお支払いします。 なお、2回目以降のがん診断保険金のお支払いは、保険金の支払事由に該当した最終の日からその日を含めて2年以内に該当した支払事由については、保険金をお支払いしませんが、保険金の支払事由に該当した最終の日からその日を含めて2年を経過した日の翌日にがんの治療を直接の目的として継続して入院中の場合は、保険金をお支払いします。	①故意または重大な過失 ②戦争、外国の武力行使、暴動(テロ行為を除きます。) ③核燃料物質(使用済燃料を含みます。)もしくは核燃料物質によって汚染された物(原子核分裂生成物を含みます。)の放射性、爆発性その他の有害な特性
がん入院 保険金	責任開始日以降の保険期間中にがんと診断確定され、その直接の結果として入院を開始した場合、入院した日数に対し、入院1日につきがん入院保険金日額をお支払いします。 $がん入院保険金の額 = がん入院保険金日額 \times 入院した日数$	④上記以外の放射線照射または放射能汚染 ⑤がん以外での入院、手術、通院
がん手術 保険金	責任開始日以降の保険期間中にがんと診断確定され、がんの治療のために病院または診療所において以下①から③までのいずれかの手術 ^(※1) を受けた場合、がん手術保険金をお支払いします。 ①公的医療保険制度における医科診療報酬点数表に、手術料の算定対象として列挙されている手術 ②先進医療に該当する手術 ^(※2) ③放射線治療に該当する診療行為 手術(重大手術 ^(※3) 以外) <入院中に受けた手術の場合>がん手術保険金の額 = がん入院保険金日額 × 20(倍) <外来で受けた手術の場合>がん手術保険金の額 = がん入院保険金日額 × 5(倍) 重大手術 ^(※3) がん手術保険金の額 = がん入院保険金日額 × 40(倍) (注) 重大手術を受けた場合は、入院中・外来を問わず、40倍とします。	など
	(※1) 以下の手術は対象となりません。 創傷処理、皮膚切開術、デブリードマン、骨または関節の非観血的または徒手的な整復術・整復固定術および授動術、抜歯手術、鼻焼灼術、美容整形上の手術、疾病を直接の原因としない不妊手術、診断・検査のための手術 など (※2) 先進医療に該当する手術は、治療を直接の目的としてメス等の器具を用いて患部または必要部位に切除、摘出等の処置を施すものにかぎりです。 (※3) 重大手術とは以下の手術をいいます。 ①悪性新生物に対する開頭手術(穿頭術を含みます。) ②悪性新生物に対する開胸手術および開腹手術(胸腔鏡・縦隔鏡・腹腔鏡を用いた手術を含みます。) ③悪性新生物に対する四肢切断術(手指・足指を除きます。) ④脊髄(せきずい)腫(悪性)摘出術 ⑤悪性新生物の治療を直接の目的として日本国内で行われた、心臓・肺・肝臓・脾(すい)臓・腎(じん)臓(それぞれ、人工臓器を除きます。)の全体または一部の移植手術。ただし、臓器の移植に関する法律(平成9年法律第104号)に規定する移植手術にかぎりです。	
	がん手術保険金は、手術を受けられるごとにお支払いしますが、手術の種類によっては、お支払いする回数・保険金の額に以下(1)から(5)までの制限があります。 (1) 時期を同じくして2種類以上の手術を受けた場合、がん手術保険金の額の最も高いいずれか1つの手術についてのみお支払いします。 (2) 同一の手術(同一の先進医療に該当する手術を含みます。)を2回以上受けた場合で、それらの手術が一連の手術 ^(※1) に該当するときは、同一手術期間 ^(※2) に受けた一連の手術 ^(※1) については、がん手術保険金の額の最も高いいずれか1つの手術についてのみお支払いします。 (※1) 一連の手術とは、医科診療報酬点数表または歯科診療報酬点数表において、一連の治療過程に連続して受けた場合でも手術料が1回のみ算定されるものとして定められている手術をいいます。 (※2) 同一手術期間とは、一連の手術のうち最初に手術を受けた日からその日を含めて60日間をいいます。また、同一手術期間経過後に一連の手術を受けた場合は、直前の同一手術期間経過後最初にその手術を受けた日からその日を含めて60日間を新たな同一手術期間とします。 (3) 医科診療報酬点数表または歯科診療報酬点数表において、手術料が1日につき算定されるものとして定められている手術を受けた場合は、その手術を受けた1日目についてのみお支払いします。 (4) 放射線治療を2回以上受けた場合は、施術の開始日から60日の間に1回のお支払いを限度とします。 (5) 乳房再建術については、公的医療保険制度における医科診療報酬点数表の手術料算定対象として列挙されている診療行為に該当しない場合であっても、がん手術保険金をお支払いします。ただし、その場合は、1回の入院につき1乳房に対して1回のお支払いを限度とします。	

補償内容一覧表

ご加入事例のご紹介

医療保険

がん保険

傷害保険

レジャー保険

所得補償保険

Q & A

契約概要のご説明

ご加入後のサービス

保険金をお支払いする主な場合		保険金をお支払いできない主な場合
がん通院保険金	責任開始日以降の保険期間中にがんと診断確定され、その直接の結果として継続して7日を超えて入院し、その入院前後の通院責任期間に、がんの治療を直接の目的として通院された場合、通院した日数に対し、通院1日につきがん通院保険金日額をお支払いします。ただし、1回の通院責任期間につき通院支払限度日数は45日とします。また、がん入院保険金をお支払いするべき期間中の通院に対しては、がん通院保険金をお支払いしません。 $\text{がん通院保険金の額} = \text{がん通院保険金日額} \times \text{通院した日数}$	①故意または重大な過失 ②戦争、外国の武力行使、暴動(テロ行為を除きます。) ③核燃料物質(使用済燃料を含みます。)もしくは核燃料物質によって汚染された物(原子核分裂生成物を含みます。)の放射性、爆発性その他の有害な特性 ④上記以外の放射線照射または放射能汚染 ⑤がん以外での入院、手術、通院 など
がん退院一時金	任開始日以降の保険期間中にがんと診断確定され、その直接の結果として継続して20日を超えて入院した後、生存している状態で退院した場合、がん退院一時金保険金額をお支払いします。ただし、保険金が支払われることとなった最後の入院の退院日からその日を含めて30日に満たない日に開始した入院による退院については、保険金をお支払いしません。	
抗がん剤治療保険金	責任開始日以降の保険期間中にがんと診断確定され、その直接の結果として抗がん剤治療を開始した場合は、抗がん剤治療を受けた日の属する月ごとに、60か月を限度として、抗がん剤治療保険金をお支払いします。	

(注) 初年度加入の締結の後に保険金のお支払条件の変更があった場合は、次の①または②の保険金の額のうち、いずれか低い金額をお支払いします。

- ①このご契約のお支払条件により算出された保険金の額
- ②被保険者ががんと診断確定された時のご契約のお支払条件により算出された保険金の額

【先進医療等費用補償特約】

保険金の種類	保険金をお支払いする主な場合	保険金をお支払いできない主な場合
先進医療等費用保険金 (注)	<p>保険期間中に傷害または疾病を被り、被保険者が日本国内で先進医療等^(※1)を受けたことにより負担した先進医療^(※2)の技術料や臓器移植に要する費用等を先進医療等費用保険金額を限度にお支払いします。</p> <p>(※1) 先進医療および臓器移植術をいいます。</p> <p>(※2) 病院等において行われる医療行為のうち、一定の施設基準を満たした病院等が厚生労働省への届出により行う高度な医療技術をいいます。対象となる先進医療の種類については、保険期間中に変更となることがあります。詳しくは厚生労働省ホームページをご覧ください。 (https://www.mhlw.go.jp/topics/bukyoku/isei/sensiniryu/kikan.html)</p> <p>(注) 補償内容が同様のご契約^(※3)が他にある場合は、補償が重複することがあります。補償が重複すると、対象となる事故については、どちらのご契約からでも補償されますが、いずれか一方のご契約からは保険金が支払われない場合があります。ご加入にあたっては、補償内容の差異や保険金額をご確認いただき、補償・特約の要否をご判断ください^(※4)。</p> <p>(※3) 傷害保険の他、火災保険や自動車保険などにセットされる特約や他社のご契約を含みます。</p> <p>(※4) 1契約のみに補償・特約をセットした場合、ご契約を解約したときや、家族状況の変化(同居から別居への変更等)により被保険者が補償の対象外になったときなどは、補償がなくなることがありますので、ご注意ください。</p>	①故意または重大な過失 ②戦争、外国の武力行使、暴動(テロ行為を除きます。)、核燃料物質等によるもの ③自殺行為、犯罪行為または闘争行為 ④麻薬、大麻、あへん、覚せい剤等の使用(治療を目的として医師が用いた場合を除きます。) ⑤頸(けい)部症候群(いわゆる「むちうち症」)、腰痛等で医学的他覚所見のないもの ⑥無資格運転、酒気を帯びた状態での運転による事故 ⑦地震、噴火またはこれらによる津波(天災危険補償特約をセットしない場合) ⑧妊娠、出産 ⑨ピッケル等の登山用具を使用する山岳登山、ロッククライミング(フリークライミングを含みます。)、登る壁の高さが5mを超えるボルダリング、航空機操縦(職務として操縦する場合を除きます。)、ハンググライダー搭乗等の危険な運動を行っている間の事故 ⑩自動車、原動機付自転車等による競技、競争、興行(これらに準ずるものおよび練習を含みます。)の間の事故 など

その他ご注意ください

●特定疾病等対象外特約について

- ・インターネット(WEB-Enter)の告知画面で告知していただいた内容により、ご加入をお断りする場合や、特別な条件付きでご加入いただく場合があります。特別な条件付きでご加入いただく場合は、「特定疾病等対象外特約」により、特定の疾病群について補償対象外とする条件付きでご加入いただけます。
※例えば、F群「腰・脊椎の疾病」の場合、インターネット(WEB-Enter)の告知画面掲載の疾病に関わらず、腰・脊椎の疾病はすべて補償の対象外となります。
- ・「特定疾病等対象外特約」をセットされた条件でのご契約を継続される場合、継続契約においても、原則として「特定疾病等対象外特約」がセットされます。
- ・ご継続時に補償対象外とする疾病群が完治してから1年以上経過されている場合は、継続契約の保険始期から「特定疾病等対象外特約」を削除できることがあります。ただし、被保険者の年齢や補償対象外とする疾病群によっては、「特定疾病等対象外特約」を削除できないこともあります。また、保険期間の途中での削除はできません。

(削除できない場合の例)

- 補償対象外とする疾病群が複数の場合
- 告知書「疾病・症状一覧表」のF群(腰・脊椎の疾病)が補償対象外となっている場合 など
- ・ 詳しい内容につきましては、取扱代理店または損保ジャパンまでお問い合わせください。

用語のご説明	
用語	用語の定義
がん	「厚生労働省大臣官房統計情報部編、疾病、傷害および死因統計分類提要ICD-10(2003年版)準拠」に定められた分類項目中、所定の悪性新生物をいいます。詳細につきましては、損保ジャパン公式サイト掲載の約款集をご覧ください。
がんと診断確定された時	医師または歯科医師 ^(※) が、病理組織学的所見(剖検や生検)、細胞学的所見、理学的所見(X線や内視鏡等)、臨床学的所見および手術所見の全部またはいずれかによってがんと診断確定した時をいいます。 (※) 被保険者が医師または歯科医師である場合は、被保険者以外の医師または歯科医師をいいます。
疾病(病気)	傷害以外の身体の障害をいいます。
傷害(ケガ)	急激かつ偶然な外来の事故によって被った身体の傷害をいい、この傷害には、身体外部から有毒ガスまたは有毒物質を偶然かつ一時に吸入、吸収または摂取した場合に生ずる中毒症状を含みます。ただし、細菌性食中毒、ウイルス性食中毒は含みません。 ・「急激」とは、突発的に発生することであり、ケガの原因としての事故がゆるやかに発生するのではなく、原因となった事故から結果としてのケガまでの過程が直接的で時間的間隔のないことを意味します。 ・「偶然」とは、「原因の発生が偶然である」「結果の発生が偶然である」「原因・結果とも偶然である」のいずれかに該当する予知されない出来事をいいます。 ・「外来」とは、ケガの原因が被保険者の身体の外からの作用によることをいいます。 (注) 靴ずれ、車酔い、熱中症、しもやけ等は、「急激かつ偶然な外来の事故」に該当しません。
責任開始日(がん)	ご加入初年度の保険期間の開始日からその日を含めて90日を経過した日の翌日をいいます。
通院	病院もしくは診療所に通い、または往診により、治療を受けることをいいます。ただし、治療を伴わない、薬剤、診断書、医療器具等の受領等のためのものは含みません。
通院責任期間(がん)	入院の開始日の前日からその日を含めて60日前の日に始まり、その入院の退院日の翌日からその日を含めて180日を経過した日に終わる期間をいいます。
通院責任期間(疾病)	1回の入院について、最初の入院の開始日に始まり、最後の入院の退院日の翌日からその日を含めて120日を経過した日に終わる期間をいいます。
抗がん剤	抗がん剤治療を受けた時点において、世界保健機関の解剖治療化学分類法による医薬品分類のうちL01(抗悪性腫瘍薬)、L02(内分泌療法)、L03(免疫賦活薬)、L04(免疫抑制薬)、V10(治療用放射性医薬品)に分類される薬剤をいいます。
抗がん剤治療	抗がん剤を投与することにより、がんを破壊またはこれの発育・増殖を抑制することを目的とした、次の①から③までのいずれかに該当する診療行為 ^(※1) をいいます。 ① 公的医療保険制度における医科診療報酬点数表 ^(※2) に、抗がん剤にかかる薬剤料または処方せん料の算定対象として列挙されている診療行為 ^(※3) ② 先進医療 ^(※4) に該当する診療行為 ③ ①および②のほか、厚生労働大臣による製造販売の承認時に、被保険者が診断確定されたがんの治療に対する効果または効果が認められた抗がん剤を用いた診療行為 (※1) 診療行為 ホルモン剤治療を含みます。 (※2) 医科診療報酬点数表 抗がん剤治療を受けた時点において、厚生労働省告示に基づき定められている医科診療報酬点数表をいいます。 (※3) 公的医療保険制度における医科診療報酬点数表 ^(※2) に、抗がん剤にかかる薬剤料または処方せん料の算定対象として列挙されている診療行為 歯科診療報酬点数表 ^(※5) に抗がん剤にかかる薬剤料または処方せん料の算定対象として列挙されている診療行為のうち、医科診療報酬点数表 ^(※2) においても抗がん剤にかかる薬剤料または処方せん料の算定対象として列挙されている診療行為を含みます。 (※4) 先進医療 抗がん剤治療を受けた時点において、厚生労働省告示に基づき定められている評価療養のうち、別に主務大臣が定めるものをいいます。ただし、先進医療ごとに別に主務大臣が定める施設基準に適合する病院または診療所において行われるものにかぎります。 (※5) 歯科診療報酬点数表 抗がん剤治療を受けた時点において、厚生労働省告示に基づき定められている歯科診療報酬点数表をいいます。
入院	自宅等での治療が困難なため、病院または診療所に入り、常に医師の管理下において治療に専念することをいいます。ただし、美容上の処置、正常分娩、疾病を直接の原因としない不妊手術、治療処置を伴わない人間ドック検査等による入院は除きます。
1回の入院(疾病)	入院が終了した日からその日を含めて180日を経過した日までの期間中に、同一の身体の障害(疾病については、前の入院の原因となった疾病と医学上密接な関係にあると認められる疾病を含みます。)により再入院された場合は、前後の入院を合わせて1回の入院とみなします。保険金をお支払いするべき入院中に、保険金をお支払いするべき他の身体の障害を被った場合は、当初の入院と他の身体の障害による入院を合わせて1回の入院とみなします。
先進医療	病院等において行われる医療行為のうち、一定の施設基準を満たした病院等が厚生労働省への届出により行う高度な医療技術をいいます。対象となる先進医療の種類については、保険期間中に変更となることがあります。詳しくは厚生労働省ホームページをご覧ください。(https://www.mhlw.go.jp/topics/bukyoku/isei/sensiniryu/kan.html)
放射線治療	次の①または②のいずれかに該当する診療行為をいいます。 ① 公的医療保険制度における医科診療報酬点数表に、放射線治療料の算定対象として列挙されている診療行為 ^(※) 。ただし、血液照射を除きます。 ② 先進医療に該当する放射線照射または温熱療法による医療行為 (※) 歯科診療報酬点数表に放射線治療料の算定対象として列挙されている診療行為のうち、医科診療報酬点数表においても放射線治療料の算定対象として列挙されている診療行為を含みます。
治療	医師が必要であると認め、医師が行う治療をいいます。ただし、被保険者が医師である場合は、被保険者以外の医師による治療をいいます。
乳房再建術(がん)	がんの治療を直接の目的とした乳房の切除術により喪失された乳房の形態を皮膚弁 ^(※) または人工物を用いて正常に近い形態に戻すことを目的とする手術をいいます。乳頭または乳輪を対象とする手術は、乳房再建術には含みません。 (※) 皮膚弁 皮膚の欠損部を被覆するための植皮術は含みません。

補償内容一覧表
ご加入事例のご紹介
医療保険
がん保険
傷害保険
レジャー保険
所得補償保険
Q & A
契約概要のご説明
ご加入後のサービス

傷害保険

傷害総合保険

補償の内容【保険金をお支払いする主な場合とお支払いできない主な場合】

傷害総合保険

被保険者が、日本国内または国外において、急激かつ偶然な外来の事故(以下「事故」といいます。)によりケガ^(※)をされた場合等に、保険金をお支払いします。

(※)身体外部から有毒ガスまたは有毒物質を偶然かつ一時に吸入、吸収した場合に急激に生ずる中毒症状を含みます。ただし、細菌性食中毒、ウイルス性食中毒は含みません。特定感染症危険「後遺障害保険金、入院保険金および通院保険金」補償特約をセットした場合、対象となる特定感染症を原因とする食中毒にかぎり、同特約の内容に従いお支払いの対象となります。

(注)保険期間の開始日より前に発生した事故によるケガ・損害に対しては、保険金をお支払いできません。

「急激かつ偶然な外来の事故」について

- ・「急激」とは、突発的に発生することであり、ケガの原因としての事故がゆるやかに発生するのではなく、原因となった事故から結果としてのケガまでの過程が直接的で時間的間隔のないことを意味します。
- ・「偶然」とは、「原因の発生が偶然である」「結果の発生が偶然である」「原因・結果とも偶然である」のいずれかに該当する予知されない出来事を行います。
- ・「外来」とは、ケガの原因が被保険者の身体の外からの作用によることをいいます。

(注)靴ずれ、車酔い、熱中症、しもやけ等は、「急激かつ偶然な外来の事故」に該当しません。

保険金の種類	保険金をお支払いする主な場合	保険金をお支払いできない主な場合
死亡保険金	事故によりケガをされ、事故の発生の日からその日を含めて180日以内に死亡された場合、死亡・後遺障害保険金額の全額をお支払いします。ただし、すでに後遺障害保険金をお支払いしている場合は、その金額を差し引いてお支払いします。 死亡保険金の額＝死亡・後遺障害保険金額の全額	①故意または重大な過失 ②自殺行為、犯罪行為または闘争行為 ③無資格運転、酒気を帯びた状態での運転または麻薬等により正常な運転ができないおそれがある状態での運転
後遺障害保険金	事故によりケガをされ、事故の発生の日からその日を含めて180日以内に後遺障害が生じた場合、その程度に応じて死亡・後遺障害保険金額の4%～100%をお支払いします。ただし、お支払いする後遺障害保険金の額は、保険期間を通じ、死亡・後遺障害保険金額を限度とします。 後遺障害保険金の額＝死亡・後遺障害保険金額 × 後遺障害の程度に応じた割合(4%～100%)	④脳疾患、疾病または心神喪失 ⑤妊娠、出産、早産または流産 ⑥外科的手術その他の医療処置
入院保険金	事故によりケガをされ、入院された場合、入院日数に対し1,000日を限度として、1日につき入院保険金日額をお支払いします。 入院保険金の額＝入院保険金日額 × 入院日数(1,000日限度)	⑦戦争、外国の武力行使、暴動(テロ行為 ^(※1) を除きます。)、核燃料物質等によるもの
手術保険金	事故によりケガをされ、そのケガの治療のために病院または診療所において、以下の①または②のいずれかの手術を受けた場合、手術保険金をお支払いします。ただし、1事故につき1回の手術にかぎります。 なお、1事故に基づくケガに対して、2以上の手術を受けたときは、それらの手術のうち、手術保険金の額が最も高いいずれか1つの手術についてのみお支払いします。 ①公的医療保険制度における医科診療報酬点数表に、手術料の算定対象として列挙されている手術 ^(※1) ②先進医療に該当する手術 ^(※2) 手術(重大手術 ^(※3) 以外) <入院中に受けた手術の場合>手術保険金の額＝入院保険金日額×20(倍) <外来で受けた手術の場合>手術保険金の額＝入院保険金日額×5(倍) 重大手術 ^(※3) 手術保険金の額＝入院保険金日額×40(倍) (注)重大手術を受けた場合は入院中・外来を問わず、入院保険金日額の40倍の額を手術保険金としてお支払いします。	⑧頸(けい)部症候群(いわゆる「むちうち症」)、腰痛等で医学的他覚所見 ^(※2) のないもの ⑨ピッケル等の登山用具を使用する山岳登山、ロッククライミング(フリークライミングを含みます。)、登る壁の高さが5mを超えるボルダリング、航空機操縦(職務として操縦する場合を除きます。)、ハンググライダー搭乗等の危険な運動を行っている間の事故 ⑩自動車、原動機付自転車等による競技、競争、興行(これらに準ずるものおよび練習を含みます。))の間の事故など
	(※1)以下の手術は対象となりません。 創傷処理、皮膚切開手術、デブリードマン、骨または関節の非観血的または徒手的な整復術・整復固定術および授動術、抜歯手術 (※2)先進医療に該当する手術は、治療を直接の目的としてメス等の器具を用いて患部または必要部位に切除、摘出等の処置を施するものにかぎります。 (※3)重大手術とは以下の手術をいいます。 ①開頭手術(穿頭術を含みます。) ②開胸手術および開腹手術(胸腔鏡・縦隔鏡・腹腔鏡を用いた手術を含みます。) ③四肢切断術(手指・足指を除きます。) ④日本国内で行われた、心臓、肺、肝臓、脾(すい)臓・腎(じん)臓(それぞれ、人工臓器を除きます。))の全体または一部の移植手術。ただし、臓器の移植に関する法律(平成9年法律第104号)に規定する移植手術にかぎります。	(※1)「テロ行為」とは、政治的・社会的もしくは宗教・思想的な主義・主張を有する団体・個人またはこれと連帯するものがその主義・主張に関して行う暴力的行為をいいます。以下同様とします。 (※2)「医学的他覚所見」とは、理学的検査、神経学的検査、臨床検査、画像検査等により認められる異常所見をいいます。以下同様とします。

保険金の種類	保険金をお支払いする主な場合	保険金をお支払いできない主な場合
傷害 (国内外補償)	<p>事故によりケガをされ、通院された場合、事故の発生の日からその日を含めて1,000日以内の通院日数に対し、90日を限度として、1日につき通院保険金日額をお支払いします。ただし、入院保険金をお支払いするべき期間中の通院に対しては、通院保険金をお支払いしません。</p> <p style="border: 1px solid black; padding: 2px;">通院保険金の額＝通院保険金日額×通院日数(事故の発生の日から1,000日以内の90日限度)</p> <p>(注1)通院されない場合であっても、骨折、脱臼、靭帯損傷等のケガをされた部位(脊柱、肋骨、胸骨、長管骨等)を固定するために医師の指示によりギプス等^(※)を常時装着したときはその日数について通院したものとみなします。</p> <p>(※)ギプス、ギプスシーネ、ギプスシャーレ、シーネその他これらと同程度に固定することができるものをいい、胸部固定帯、胸骨固定帯、肋骨固定帯、軟性コルセット、サポーター等は含みません。</p> <p>(注2)通院保険金の支払いを受けられる期間中に新たに他のケガをされた場合であっても、重複して通院保険金をお支払いしません。</p>	<p>①故意または重大な過失</p> <p>②自殺行為、犯罪行為または闘争行為</p> <p>③無資格運転、酒気を帯びた状態での運転または麻薬等により正常な運転ができないおそれがある状態での運転</p> <p>④脳疾患、疾病または心神喪失</p> <p>⑤妊娠、出産、早産または流産</p> <p>⑥外科的手術その他の医療処置</p> <p>⑦戦争、外国の武力行使、暴動(テロ行為を除きます。)、核燃料物質等によるもの</p> <p>⑧頸(けい)部症候群(いわゆる「むちうち症」)、腰痛等で医学的他覚所見のないもの</p> <p>⑨ピッケル等の登山用具を使用する山岳登山、ロッククライミング(フリークライミングを含みます。)、登る壁の高さが5mを超えるボルダリング、航空機操縦(職務として操縦する場合は除きます。)、ハンググライダー搭乗等の危険な運動を行っている間の事故</p> <p>⑩自動車、原動機付自転車等による競技、競争、興行(これらに準ずるものおよび練習を含みます。)の間の事故</p> <p style="text-align: right;">など</p>
	<p>事故によりケガをされ、事故の発生の日からその日を含めて180日以内に所定の重度後遺障害^(※)が生じ、所定の要介護状態となった場合、181日目以降の重度後遺障害による要介護状態である期間に対し、1年間につき、介護保険金年額をお支払いします。重度後遺障害による要介護状態である期間に1年未満の端日数がある場合は、1年を365日とした日割計算により介護保険金の額を決定します。</p> <p style="border: 1px solid black; padding: 2px;">介護保険金の額＝介護保険金年額×要介護期間(年)(事故の発生の日から181日目以降の要介護状態である期間)</p> <p>(※)「所定の重度後遺障害」については、損保ジャパン公式ウェブサイト掲載の約款集をご覧ください。</p> <p>(注)介護保険金と被害事故補償保険金は対象となる重度後遺障害の範囲が異なります。</p>	
<p>【特定感染症危険「後遺障害保険金、入院保険金および通院保険金」補償特約】</p> <p>特定感染症^(※)を発病し、その直接の結果として発病の日からその日を含めて180日以内に、所定の後遺障害が生じた場合、入院した場合、通院した場合に、後遺障害保険金、入院保険金(180日限度)、通院保険金(180日以内の90日限度)をお支払いします。</p> <p>ご加入初年度の場合は、保険期間の開始日からその日を含めて10日以内に発病した特定感染症に対しては、保険金をお支払いできません。</p> <p>(※)「特定感染症」とは、「新型コロナウイルス感染症を指定感染症として定める等の政令」により指定された新型コロナウイルス感染症および「感染症の予防及び感染症の患者に対する医療に関する法律」に規定する一類感染症、二類感染症または三類感染症をいいます。2020年4月現在、結核、重症急性呼吸器症候群(病原体がベータコロナウイルス属SARSコロナウイルスであるものにかぎります。)、腸管出血性大腸菌感染症(O-157を含みます。)等が該当します。</p>		
被害事故 (国内外補償)	<p>被保険者が、被害事故により死亡された場合または所定の重度後遺障害^(※)が生じた場合、所定の計算により算出した損害額から、下記の給付や賠償金等の合計額を差し引き、1回の事故につき被害事故補償の保険金額を限度にお支払いします。</p> <p>①自賠責保険等からの給付</p> <p>②対人賠償保険等からの給付</p> <p>③加害者等からの賠償金</p> <p style="text-align: right;">など</p> <p>(※)「所定の重度後遺障害」については、損保ジャパン公式ウェブサイト掲載の約款集をご覧ください。</p> <p>(注1) 介護保険金と被害事故補償保険金は対象となる重度後遺障害の範囲が異なります。</p> <p>(注2) 被害事故とは、第三者による加害を目的とする事故またはひき逃げ事故をいいます。</p>	<p>①故意または重大な過失</p> <p>②自殺行為、犯罪行為または闘争行為</p> <p>③戦争、外国の武力行使、暴動(テロ行為を除きます。)、核燃料物質等によるもの</p> <p>④地震、噴火またはこれらによる津波</p> <p>⑤頸(けい)部症候群(いわゆる「むちうち症」)、腰痛等で医学的他覚所見のないもの</p> <p>⑥被害事故を発生させた方が、次のいずれかに該当する場合 被保険者の配偶者、被保険者の直系血族、被保険者の親族のうち3親等内の方、被保険者の同居の親族</p> <p style="text-align: right;">など</p>

保険金の種類	保険金をお支払いする主な場合	保険金をお支払いできない主な場合
賠償責任 個人賠償責任 ^(注) (国内外補償)	<p>住宅^(※1)の所有・使用・管理または被保険者^(※2)の日常生活(住宅以外の不動産の所有、使用または管理を除きます。)に起因する偶然な事故(例:自転車運転中の事故など)により、他人にケガを負わせたり、他人の財物を壊したりしたこと等によって、法律上の損害賠償責任を負った場合に、損害賠償金および費用(訴訟費用等)の合計金額をお支払いします(免責金額はありません。)。ただし、1回の事故につき損害賠償金は、個人賠償責任の保険金額を限度とします。 なお、賠償金額の決定には、事前に損保ジャパンの承認を必要とします。</p> <p>(※1)「住宅」とは、被保険者の居住の用に供される住宅をいい、別荘等一時的に居住の用に供される住宅を含みます。また、この住宅敷地内の動産および不動産を含みます。 (※2) この特約における被保険者は次のとおりです。 ①本人 ②本人の配偶者 ③本人またはその配偶者の同居の親族 ④本人またはその配偶者の別居の未婚の子 ⑤本人が未成年者または責任無能力者の場合、親権者、その他の法定の監督義務者および監督義務者に代わって本人を監督する方(本人の親族にかぎりません。)。ただし、本人に関する事故にかぎりません。 ⑥②から④までのいずれかの方が責任無能力者の場合、親権者、その他の法定の監督義務者および監督義務者に代わって責任無能力者を監督する方(その責任無能力者の親族にかぎりません。)。ただし、その責任無能力者に関する事故にかぎりません。 なお、被保険者本人またはその配偶者との続柄および同居または別居の別は、損害の原因となった事故発生時におけるものをいいます。</p>	<p>①故意 ②戦争、外国の武力行使、暴動(テロ行為を除きます。)、核燃料物質等による損害 ③地震、噴火またはこれらによる津波 ④被保険者の職務遂行に直接起因する損害賠償責任 ⑤被保険者および被保険者と同居する親族に対する損害賠償責任 ⑥被保険者が所有、使用または管理する財物の損壊について、その財物について正当な権利を有する方に対して負担する損害賠償責任 ⑦心神喪失に起因する損害賠償責任 ⑧被保険者または被保険者の指図による暴行または殴打に起因する損害賠償責任 ⑨航空機、船舶および自動車・原動機付自転車等の車両^(※)、銃器の所有、使用または管理に起因する損害賠償責任 ⑩環境汚染に起因する損害賠償責任 など</p> <p>(※) 次の①から③までのいずれかに該当するものを除きます。 ①主たる原動力が人力であるもの ②ゴルフ場敷地内におけるゴルフカート(ただし、ゴルフカート自体の損壊により発生する貸主への賠償責任に対しては保険金をお支払いしません。) ③身体障がい者用車いすおよび歩行補助車で、原動機を用いるもの</p>
物の損害の補償 携行品損害 (国内外補償) ^(注)	<p>偶然な事故により携行品^(※1)に損害が生じた場合に、被害物の再調達価額^(※2)を基準に算出した損害額から免責金額(1回の事故につき3,000円)を差し引いた金額をお支払いします。 ただし、保険期間を通じ、携行品損害の保険金額を限度とします。 (※1)「携行品」とは、被保険者の居住の用に供される住宅(物置、車庫その他の付属建物を含み、敷地は含みません。)外において、被保険者が携行している被保険者所有の身の回り品をいいます。 (※2)「再調達価額」とは、損害が生じた地および時において保険の対象と同一の質、用途、規模、型、能力のものを再取得するのに必要な額をいいます。修理が可能な場合は、保険金額を限度として、再調達価額または修繕費のいずれか低い方でお支払いします。</p> <p>(注1)「乗車券等・通貨、小切手、預貯金証書、印紙または切手については合計して5万円を損害額の限度とします。 (注2)「次のものは保険の対象となりません。 ■携帯電話・スマートフォン等の携帯式通信機器、ノート型パソコン等の携帯式電子事務機器およびこれらの付属品 ■コンタクトレンズ、眼鏡、サングラス、補聴器 ■義歯、義肢その他これらに準ずる物 ■動物、植物 ■自転車、ハングライダー、パラグライダー、サーフボード、ウインドサーフィン、ラジコン模型およびこれらの付属品 ■船舶(ヨット、モーターボート、水上バイク、ボートおよびカヌーを含みます。)、航空機、自動車、原動機付自転車、雪上オートバイ、ゴーカートおよびこれらの付属品 ■手形その他の有価証券(小切手を除きます。) ■クレジットカード、ローンカード、プリペイドカードその他これらに準ずる物 など ■ドローンその他の無人航空機および模型航空機ならびにこれらの付属品</p>	<p>①故意または重大な過失 ②自殺行為、犯罪行為または闘争行為 ③無資格運転、酒気を帯びた状態での運転または麻薬等により正常な運転ができないおそれがある状態での運転 ④戦争、外国の武力行使、暴動(テロ行為を除きます。)、核燃料物質等によるもの ⑤地震、噴火またはこれらによる津波 ⑥欠陥 ⑦自然の消耗または性質によるさび、かび、変色、ねずみ食い、虫食い等 ⑧機能に支障のないすり傷、塗料のはがれ等 ⑨偶然な外来の事故に直接起因しない電氣的・機械的的事故 ⑩置き忘れ^(※)または紛失 ⑪楽器の弦(ピアノ線を含みます。)の切断または打楽器の打皮の破損 ⑫楽器の音色または音質の変化 など</p> <p>(※) 保険の対象を置いた状態でその事実または置いた場所を忘れることをいいます。</p>

(注)補償内容が同様のご契約^(※1)が他にある場合は、補償が重複することがあります。補償が重複すると、対象となる事故については、どちらのご契約からでも補償されますが、いずれか一方のご契約からは保険金が支払われない場合があります。ご加入にあたっては、補償内容の差異や保険金額をご確認いただき、補償・特約の要否をご判断ください^(※2)。

(※1)傷害保険の他、火災保険や自動車保険などにセットされる特約や他社のご契約を含みます。

(※2)1契約のみに補償・特約をセットした場合、ご契約を解約したときや、家族状況の変化(同居から別居への変更等)により被保険者が補償の対象外になったときなどは、補償がなくなることがありますので、ご注意ください。

保険金の種類	保険金をお支払いする主な場合	保険金をお支払いできない主な場合						
<p>弁護士費用(注) 法律相談費用保険金 + 弁護士委任費用保険金</p>	<p>被保険者が、保険期間中の原因事故によって発生した以下①から⑤までのいずれかに該当するトラブル^(※1)について、弁護士への法律相談または委任を行った場合は、それによって、事前に損保ジャパンの同意を得て、保険期間中に法律相談費用または弁護士委任費用を負担することにより被った損害に対して、法律相談費用保険金または弁護士委任費用保険金をお支払いします。ただし、以下①・②・⑤のトラブルの場合は、被保険者を親権者とする未成年かつ未婚の子が被った原因事故に関するトラブルについても対象となります。</p> <p>なお、①・⑤のトラブルに該当する場合において、補償の対象となる原因事故によって被保険者が死亡したときは、保険金を請求する権利を有するのは法定相続人となります。</p> <p>①被害事故に関するトラブル ケガを負わされた、財物を壊された、盗難または詐欺にあった等^(※2)の被害を被ったことによるトラブルをいいます。</p> <p>②借地または借家に関するトラブル 賃借している土地、建物に関する地代、賃料、敷金、礼金、契約期間等の賃貸借契約における地主または家主とのトラブルをいいます。ただし、被保険者または被保険者を親権者とする未成年かつ未婚の子からの不当な申立てによる賃貸借契約の条件交渉(賃貸借契約の更新に際しての条件交渉を含みます。)に関するトラブルを含みません。</p> <p>③離婚調停に関するトラブル 被保険者または配偶者が婚姻関係を解消するための調停等のトラブルをいいます。ただし、被保険者本人が負担した、調停等に要した費用のみ対象となります。なお、法律上の婚姻関係の解消にかぎり、協議離婚によるものを含みません。 (注1) 原因事故が初年度契約の保険期間の開始日からその日を含めて90日を経過する日までの間に発生した場合は、保険金をお支払いしません。 (注2) 保険金の請求は、調停等を申し立てた時以降にかぎり可能となります。</p> <p>④遺産分割調停に関するトラブル 被保険者その他の相続人との間の遺産分割または遺留分の減殺請求^(※3)における調停等のトラブルをいいます。ただし、被保険者本人が負担した、調停等に要した費用のみ対象となります。なお、相続放棄、限定承認、遺産分割協議書の作成および不動産の名義変更に関する費用を含みません。 (注) 保険金の請求は、調停等を申し立てた時以降にかぎり可能となります。</p> <p>⑤人格権侵害に関するトラブル 不当な身体拘束による自由の侵害、名誉毀損、プライバシーの侵害、痴漢、ストーカー行為、いじめまたは嫌がらせにより、精神的苦痛を被ったことに関するトラブルをいいます。 (注1) 警察等の公的機関または学校等の相談窓口等への届出等をし、その事実を客観的に証明できるトラブルにかぎりです。 (注2) 原因事故が初年度契約の保険期間の開始日からその日を含めて90日を経過する日までの間に発生したことによるトラブルに対しては、保険金をお支払いしません。</p> <table border="1" data-bbox="207 1142 1045 1534"> <thead> <tr> <th>保険金種類</th> <th>お支払いする保険金の額</th> </tr> </thead> <tbody> <tr> <td>法律相談費用保険金</td> <td>法律相談^(※4)の対価として弁護士に支払われるべき、事前に損保ジャパンの同意を得た費用を負担することにより被った損害に対し、法律相談費用保険金をお支払いします。ただし、保険期間を通じ、法律相談費用の保険金額を限度とします。 $\text{法律相談費用保険金の額} = \text{損害の額} - \text{自己負担額 } 1,000 \text{円}$</td> </tr> <tr> <td>弁護士委任費用保険金</td> <td>弁護士委任^(※4)によりトラブルを解決するために要する、事前に損保ジャパンの同意を得た着手金、報酬金、手数料、訴訟費用および諸経費^(※5)を負担することにより被った損害に対し、弁護士委任費用保険金をお支払いします。ただし、保険期間を通じ、弁護士委任費用の保険金額を限度とします。なお、顧問料および日当は、対象となりません。 $\text{弁護士委任費用保険金の額} = \text{損害の額} \times (100\% - \text{自己負担割合 } 10\%)$</td> </tr> </tbody> </table> <p>(注) 初年度加入の締結の後に保険金のお支払条件の変更があった場合は、以下①または②の保険金の額のうち、いずれか低い金額をお支払いします。 ① 被保険者または被保険者を親権者とする未成年かつ未婚の子に原因事故が発生した時のお支払条件により算出した保険金の額 ② 保険金請求権者が行った最初の法律相談または弁護士委任のうちいずれか早い時のお支払条件により算出した保険金の額</p> <p>(※1) 日本の国内法に基づき解決するトラブルにかぎりです。 (※2) 財物の盗難または詐欺にあったこと等による被害の場合は、警察への届出を行ったものにかぎりです。 (※3) 遺留分の減殺請求とは、被保険者の遺留分の侵害に関する返還請求をいいます。 (※4) 同一のトラブルに起因して行われた一連の法律相談または弁護士委任は、法律相談もしくは弁護士委任の回数または当事者の人数等にかかわらず、それぞれ1つの法律相談または弁護士委任とみなし、保険金が支払われる最初の法律相談または弁護士委任が行われた時に一連の法律相談および弁護士委任が行われたものとみなし、保険金の限度額を適用します。 (※5) 諸経費とは、弁護士が、依頼者に対して着手金および報酬金等とは別に請求する郵便切手代、収入印紙代、謄写料、交通費、通信費、宿泊費、調査費用およびその他委任事務処理に要する費用をいいます。ただし、保証金、保管料、供託金およびこれらに類する費用を含みません。</p>	保険金種類	お支払いする保険金の額	法律相談費用保険金	法律相談 ^(※4) の対価として弁護士に支払われるべき、事前に損保ジャパンの同意を得た費用を負担することにより被った損害に対し、法律相談費用保険金をお支払いします。ただし、保険期間を通じ、法律相談費用の保険金額を限度とします。 $\text{法律相談費用保険金の額} = \text{損害の額} - \text{自己負担額 } 1,000 \text{円}$	弁護士委任費用保険金	弁護士委任 ^(※4) によりトラブルを解決するために要する、事前に損保ジャパンの同意を得た着手金、報酬金、手数料、訴訟費用および諸経費 ^(※5) を負担することにより被った損害に対し、弁護士委任費用保険金をお支払いします。ただし、保険期間を通じ、弁護士委任費用の保険金額を限度とします。なお、顧問料および日当は、対象となりません。 $\text{弁護士委任費用保険金の額} = \text{損害の額} \times (100\% - \text{自己負担割合 } 10\%)$	<p>【全トラブルに共通の事由】</p> <ol style="list-style-type: none"> ①故意、重大な過失または契約違反 ②自殺行為(※)、犯罪行為または闘争行為 ③麻薬、大麻、あへん、覚せい剤またはシンナー等の使用 ④戦争、外国の武力行使、暴動(テロ行為を除きます。)、核燃物物質等によるもの ⑤地震、噴火またはこれらによる津波 ⑥国または公共団体の強制執行または即時強制 ⑦財物の欠陥、自然の消耗または性質によるさび、かび、変色、ねずみ食い、虫食い等。ただし、これにより身体の障害または他の財物の損壊が発生している場合は除きます。 ⑧被保険者または被保険者を親権者とする未成年かつ未婚の子の職務遂行に関するトラブルおよび職場におけるいじめもしくは嫌がらせによる精神的苦痛に関するトラブル ⑨主として被保険者または被保険者を親権者とする未成年かつ未婚の子の職務のために使用される動産または不動産の所有、使用または管理に起因する事由 ⑩債務整理および金銭消費貸借契約に関するトラブル(過払金の返還請求に関するトラブルを含みます。)。ただし、詐欺による被害事故に関するトラブルを除きます。 ⑪保険契約または共済契約に関する事由。ただし、相続財産としての保険契約または共済契約の遺産分割調停に関するトラブルを除きます。 <p style="text-align: right;">など</p> <p>(※)この保険契約で保険金の支払対象となるトラブルの原因事故によって自殺し、かつ、支払条件を満たすことが明らかな場合を除きます。</p> <p>【トラブル固有の事由】</p> <p>左記①に該当する場合</p> <ol style="list-style-type: none"> ⑫被保険者または被保険者以外の者が、所有、使用もしくは搭乗または管理する自動車または原動機付自転車による被害事故に関するトラブル ⑬医師等が行う診療、診察、検査、診断、治療、看護または疾病の予防 ⑭あんま、マッサージ、指圧、鍼、灸または柔道整復等 ⑮薬剤師等による医薬品等の調剤、調整、鑑定、販売、授与またはこれらの指示 ⑯身体美容または整形 <p>左記①・②・⑤に該当する場合</p> <ol style="list-style-type: none"> ⑰被保険者または被保険者を親権者とする未成年かつ未婚の子とその親族との間で発生した事由 <p>左記①・⑤に該当する場合</p> <ol style="list-style-type: none"> ⑱環境汚染 ⑲環境ホルモン、石棉またはこれと同種の有害な特性に起因する事由 ⑳騒音、振動、悪臭、日照不足等 ㉑電磁波障害 <p>左記③に該当する場合</p> <ol style="list-style-type: none"> ㉒被保険者の行為に起因して発生したことが明らかに認められる離婚調停に関するトラブル
保険金種類	お支払いする保険金の額							
法律相談費用保険金	法律相談 ^(※4) の対価として弁護士に支払われるべき、事前に損保ジャパンの同意を得た費用を負担することにより被った損害に対し、法律相談費用保険金をお支払いします。ただし、保険期間を通じ、法律相談費用の保険金額を限度とします。 $\text{法律相談費用保険金の額} = \text{損害の額} - \text{自己負担額 } 1,000 \text{円}$							
弁護士委任費用保険金	弁護士委任 ^(※4) によりトラブルを解決するために要する、事前に損保ジャパンの同意を得た着手金、報酬金、手数料、訴訟費用および諸経費 ^(※5) を負担することにより被った損害に対し、弁護士委任費用保険金をお支払いします。ただし、保険期間を通じ、弁護士委任費用の保険金額を限度とします。なお、顧問料および日当は、対象となりません。 $\text{弁護士委任費用保険金の額} = \text{損害の額} \times (100\% - \text{自己負担割合 } 10\%)$							

弁護士費用(注) 法律相談費用保険金 + 弁護士委任費用保険金

(注)補償内容が同様のご契約^(※1)が他にある場合は、補償が重複することがあります。補償が重複すると、対象となる事故については、どちらのご契約からでも補償されますが、いずれか一方のご契約からは保険金が支払われない場合があります。ご加入にあたっては、補償内容の差異や保険金額をご確認いただき、補償・特約の要否をご判断ください^(※2)。

(※1)傷害保険の他、火災保険や自動車保険などにセットされる特約や他社のご契約を含みます。

(※2)1契約のみに補償・特約をセットした場合、ご契約を解約したときや、家族状況の変化(同居から別居への変更等)により被保険者が補償の対象外になったときなどは、補償がなくなることがありますので、ご注意ください。

用語のご説明

用語	用語の定義												
原因事故	法律相談または弁護士委任に至るトラブルの原因となった偶然な事故または事由をいいます。原因事故の発生時は、それぞれのトラブルごとに以下の時をいいます。												
	<table border="1"> <thead> <tr> <th>トラブルの種類</th> <th>用語の定義</th> </tr> </thead> <tbody> <tr> <td>1.被害事故に関するトラブル</td> <td>被保険者または被保険者を親権者とする未成年かつ未婚の子が被害を被った時</td> </tr> <tr> <td>2.借地または借家に関するトラブル</td> <td>被保険者または被保険者を親権者とする未成年かつ未婚の子が貸借人となる賃貸借契約における地代・賃料・敷金等に関する事由が発生した時(通知を受けることによってトラブルの発生を知った時は、初めてその通知を受領した時)</td> </tr> <tr> <td>3.離婚調停に関するトラブル</td> <td>被保険者が配偶者に離婚の意思を伝えた時または配偶者からその意思を伝えられた時</td> </tr> <tr> <td>4.遺産分割調停に関するトラブル</td> <td>被保険者の被相続人が死亡した時</td> </tr> <tr> <td>5.人格権侵害に関するトラブル</td> <td>被保険者または被保険者を親権者とする未成年かつ未婚の子が精神的苦痛を初めて被った時</td> </tr> </tbody> </table>	トラブルの種類	用語の定義	1.被害事故に関するトラブル	被保険者または被保険者を親権者とする未成年かつ未婚の子が被害を被った時	2.借地または借家に関するトラブル	被保険者または被保険者を親権者とする未成年かつ未婚の子が貸借人となる賃貸借契約における地代・賃料・敷金等に関する事由が発生した時(通知を受けることによってトラブルの発生を知った時は、初めてその通知を受領した時)	3.離婚調停に関するトラブル	被保険者が配偶者に離婚の意思を伝えた時または配偶者からその意思を伝えられた時	4.遺産分割調停に関するトラブル	被保険者の被相続人が死亡した時	5.人格権侵害に関するトラブル	被保険者または被保険者を親権者とする未成年かつ未婚の子が精神的苦痛を初めて被った時
	トラブルの種類	用語の定義											
	1.被害事故に関するトラブル	被保険者または被保険者を親権者とする未成年かつ未婚の子が被害を被った時											
	2.借地または借家に関するトラブル	被保険者または被保険者を親権者とする未成年かつ未婚の子が貸借人となる賃貸借契約における地代・賃料・敷金等に関する事由が発生した時(通知を受けることによってトラブルの発生を知った時は、初めてその通知を受領した時)											
	3.離婚調停に関するトラブル	被保険者が配偶者に離婚の意思を伝えた時または配偶者からその意思を伝えられた時											
4.遺産分割調停に関するトラブル	被保険者の被相続人が死亡した時												
5.人格権侵害に関するトラブル	被保険者または被保険者を親権者とする未成年かつ未婚の子が精神的苦痛を初めて被った時												
財物	被保険者または被保険者を親権者とする未成年かつ未婚の子が所有、使用または管理する財産的価値を有する有体物(通貨、預貯金証書、株券、手形その他の有価証券、印紙、切手その他これらに準ずるものを含みます。)をいい、データ、ソフトウェア、プログラム等の無体物のほか、著作権、特許権、商号権、漁業権、営業権、鉱業権その他これらに類する権利等の財産権を含みません。												
財物の損壊	財物の滅失、汚損または損傷をいいます。												
先進医療	病院等において行われる医療行為のうち、一定の施設基準を満たした病院等が厚生労働省への届出により行う高度な医療技術をいいます。対象となる先進医療の種類については、保険期間中に変更となることがあります。詳しくは厚生労働省ホームページをご覧ください。対象となる先進医療の種類については、保険期間中に変更となることがあります。詳しくは厚生労働省ホームページをご覧ください。(https://www.mhlw.go.jp/topics/bukyoku/isei/sensiniryu/kikan.html)												
調停等	調停、審判、抗告または訴訟をいいます。ただし、日本国内で申し立てられた、または提起された場合にかぎりあります。												
治療	医師が必要であると認め、医師が行う治療をいいます。ただし、被保険者が医師である場合は、被保険者以外の医師による治療をいいます。												
通院	病院もしくは診療所に通い、または往診により、治療を受けることをいいます。ただし、治療を伴わない、薬剤、診断書、医療器具等の受領等のためのものは含みません。												
入院	自宅等での治療が困難なため、病院または診療所に入り、常に医師の管理下において治療に専念することをいいます。												
被保険者を親権者とする未成年かつ未婚の子	被保険者との続柄は、原因事故発生時におけるものをいいます。												
弁護士	弁護士法(昭和24年法律第205号)の規定により、日本弁護士連合会に備えた弁護士名簿に登録された者をいいます。なお、被保険者が弁護士の場合は、被保険者以外の弁護士をいいます。												
法律相談	弁護士法(昭和24年法律第205号)第3条(弁護士の職務)に規定する「その他一般の法律事務」に基づく法律相談をいいます。ただし、口頭による鑑定、電話による相談またはこれらに付随する手紙等の書面の作成もしくは連絡等を含みます。												
保険金請求権者	弁護士費用補償においては、トラブルの当事者である被保険者をいいます。ただし、被害事故に関するトラブルまたは人格権侵害に関するトラブルにおける原因事故によって被保険者が死亡した場合は、その法定相続人として、法律上の損害賠償請求に関する法律相談または弁護士委任を行う者を含みます。												
未婚	これまでに婚姻歴がないことをいいます。												
免責金額	支払保険金の算出にあたり、損害の額から控除する自己負担額をいいます。												
配偶者	婚姻の相手方をいい、内縁の相手方 ^(※1) および同性パートナー ^(※2) を含みます。 (※1)内縁の相手方とは、婚姻の届出をしていないために、法律上の夫婦と認められないものの、事実上婚姻関係と同様の事情にある方をいいます。 (※2)同性パートナーとは、戸籍上の性別が同一であるために、法律上の夫婦と認められないものの、婚姻関係と異ならない程度の実質を備える状態にある方をいいます。 (注)内縁の相手方および同性パートナーは、婚姻の意思(同性パートナーの場合は、パートナー関係を将来にわたり継続する意思)をもち、同居により婚姻関係に準じた生活を営んでいる場合にかぎり、配偶者を含みます。												
親族	6親等内の血族、配偶者または3親等内の姻族をいいます。												

レジャー保険 | 傷害総合保険 ゴルファープラン

補償の内容【保険金をお支払いする主な場合とお支払いできない主な場合】

■ 傷害総合保険(ゴルファープラン)

傷害総合保険ゴルファープランは、ゴルフのプレー中または練習中の事故を対象とするもので、ゴルファー自身の傷害のほか、他人に対する賠償責任、ゴルフ用品の盗難、ゴルフクラブの破損、ホールインワン・アルバトロス費用等を補償するプランです。

(注1)傷害総合保険ゴルファープランでは、ケイマンゴルフ、ターゲット・バードゴルフ、パターゴルフ等ゴルフ類似のスポーツは補償の対象となりません。

(注2)保険期間の開始時より前に発生した事故による傷害・損害に対しては、保険金をお支払いできません。

保険金をお支払いする主な場合		保険金をお支払いできない主な場合
<p>ゴルフ場敷地内において、ゴルフの練習、競技または指導(これらに付随してゴルフ場敷地内で通常行われる更衣、休憩、食事、入浴等の行為を含みます。)中に、急激かつ偶然な外来の事故により被保険者自身がケガをされた場合に、保険金をお支払いします。</p>		<p>①故意または重大な過失 ②自殺行為、犯罪行為または闘争行為 ③無資格運転、酒気を帯びた状態での運転または麻薬等により正常な運転ができないおそれがある状態での運転 ④脳疾患、疾病または心神喪失 ⑤妊娠、出産、早産または流産 ⑥外科的手術その他の医療処置 ⑦戦争、外国の武力行使、暴動(テロ行為^(※1)を除きます。)、核燃料物質等によるもの ⑧地震、噴火またはこれらによる津波 ⑨頸(けい)部症候群(いわゆる「むちうち症」)、腰痛等で医学的他覚所見^(※2)のないもの など</p>
①死亡保険金	<p>事故の発生の日からその日を含めて180日以内に死亡された場合、保険金額の全額をお支払いします。ただし、すでに後遺障害保険金をお支払いしている場合は、その金額を差し引いてお支払いします。</p> <p>死亡保険金の額 = 死亡・後遺障害保険金額の全額</p>	<p>(※1)「テロ行為」とは、政治的・社会的もしくは宗教・思想的な主義・主張を有する団体・個人またはこれと連帯するものがその主義・主張に関して行う暴力的行為をいいます。</p> <p>(※2)「医学的他覚所見」とは、理学的検査、神経学的検査、臨床検査、画像検査等により認められる異常所見をいいます。</p>
②後遺障害保険金	<p>事故の発生の日からその日を含めて180日以内に後遺障害が生じた場合、その程度に応じて死亡・後遺障害保険金額の4%~100%をお支払いします。ただし、お支払いする後遺障害保険金の額は、保険期間を通じ、死亡・後遺障害保険金額を限度とします。</p> <p>後遺障害保険金の額 = $\frac{\text{死亡・後遺障害}}{\text{保険金額}} \times \text{後遺障害の程度に応じた割合(4\%~100\%)}$</p>	
③入院保険金	<p>入院された場合、入院日数に対し1,000日を限度として、1日につき入院保険金日額をお支払いします。</p> <p>入院保険金の額 = 入院保険金日額 × 入院日数(1,000日限度)</p>	
④手術保険金	<p>ケガの治療のために病院または診療所において、以下①または②のいずれかの手術を受けた場合、手術保険金をお支払いします。ただし、1事故につき1回の手術にかぎります。なお、1事故に基づくケガに対して、入院中および外来で手術を受けたときは、<入院中に受けた手術の場合>の手術保険金をお支払いします。</p> <p>①公的医療保険制度における医科診療報酬点数表に、手術料の算定対象として列挙されている手術^(※1) ②先進医療に該当する手術^(※2)</p> <p><入院中に受けた手術の場合>手術保険金の額 = 入院保険金日額 × 10(倍) <外来で受けた手術の場合>手術保険金の額 = 入院保険金日額 × 5(倍)</p> <p>(※1)以下の手術は対象となりません。 創傷処理、皮膚切開術、デブリードマン、骨または関節の非観血的または徒手的な整復術・整復固定術および授動術、抜歯手術</p> <p>(※2)先進医療に該当する手術は、治療を直接の目的としてメス等の器具を用いて患部または必要部位に切除、摘出等の処置を施すものにかぎります。</p>	
⑤通院保険金	<p>通院された場合、事故の発生の日からその日を含めて1,000日以内の通院日数に対し、90日を限度として、1日につき通院保険金日額をお支払いします。ただし、入院保険金をお支払いすべき期間中の通院に対しては、通院保険金をお支払いしません。</p> <p>通院保険金の額 = 通院保険金日額 × $\frac{\text{通院日数(事故の発生の日から)}}{1,000\text{日以内の}90\text{日限度}}$</p> <p>(注1)通院されない場合であっても、骨折、脱臼、靭帯損傷等のケガをされた部位(脊柱、肋骨、胸骨、長管骨等)を固定するために医師の指示によりギプス等^(※)を常時装着したときはその日数について通院したものとみなします。</p> <p>(※)ギプス、ギプスシーネ、ギプスシャーレ、シーネその他これらと同程度に固定することができるものをいい、胸部固定帯、胸骨固定帯、肋骨固定帯、軟性コルセット、サポーター等は含みません。</p> <p>(注2)通院保険金の支払いを受けられる期間中に新たに他のケガをされた場合であっても、重複して通院保険金をお支払いしません。</p>	

害(ケガ)

補償内容一覧表

ご加入事例のご紹介

医療保険

がん保険

傷害保険

レジャー保険

所得補償保険

Q & A

契約概要のご説明

ご加入後のサービス

	保険金をお支払いする主な場合	保険金をお支払いできない主な場合
賠償責任(注)	<p>ゴルフの練習、競技または指導(これらに付随してゴルフ場敷地内で通常行われる更衣、休憩、食事、入浴等の行為を含みます。)中に発生した偶然な事故により、他人(キャディを含みます。)にケガを負わせたり、他人の財物を壊したりしたこと等によって法律上の損害賠償責任を負った場合に、損害賠償金および費用(訴訟費用等)の合計金額をお支払いします。ただし、1回の事故につき損害賠償金は保険金額を限度とします。</p> <p>なお、賠償金額の決定には、事前に損保ジャパンの承認を必要とします。</p> <p>(注1) 法律上の損害賠償責任が生じないにもかかわらず、相手の方に支払われた賠償金等はお支払いの対象となりません。</p> <p>(注2) お支払いする保険金は適用される法律の規定や相手の方の損害の額および過失の割合等によって決定されます。</p> <p>(注3) 記名被保険者(インターネット手続き(WEB-Enter)画面掲載の本人をいいます。)が未成年者または責任無能力者の場合、記名被保険者に関する事故にかぎり、親権者、その他の法定の監督義務者および監督義務者に代わって記名被保険者を監督する方(記名被保険者の親族にかぎります。)についても被保険者となります。</p>	<p>①故意によって生じた賠償責任</p> <p>②戦争、外国の武力行使、革命、政権奪取、内乱、武装反乱その他これらに類似の事変または暴動に起因する賠償責任</p> <p>③地震、噴火またはこれらによる津波に起因する賠償責任</p> <p>④被保険者および被保険者と同居する親族に対する賠償責任</p> <p>⑤被保険者が所有、使用または管理する財物の損壊について、その財物に対し正当な権利を有する方に対して負担する賠償責任</p> <p>⑥自動車(ゴルフ場敷地内におけるゴルフカートを除きます。)*の所有、使用または管理に起因する賠償責任*</p> <p>⑦被保険者と他人との間に損害賠償に関する特別の約定がある場合において、その約定によって加重された賠償責任</p> <p>など</p> <p>(※)ゴルフカート自体の損害に対する賠償責任については保険金をお支払いできません。</p>
ゴルフ用品(注)	<p>ゴルフ場敷地内において、ゴルフ用品について次の①または②の事由により生じた損害に対して、時価^(※)を基準に算出した損害の額をお支払いします。ただし、保険期間を通じ、保険金額を限度とします。</p> <p>①ゴルフ用品の盗難(ただし、ゴルフボールの盗難については、他のゴルフ用品と同時に生じた場合にかぎります。)</p> <p>②ゴルフクラブの破損または曲損</p> <p>(※)「時価」とは、同等なものを新たに購入するのに必要な額から使用や経過年月による消耗分を差し引いて現在の価値として算出した金額をいいます。修理が可能な場合は、保険金額を限度として、時価額または修繕費のいずれか低い方でお支払いします。</p> <p>(注)ゴルフクラブ以外のゴルフ用品の破損または曲損は、保険金お支払いの対象となりません。</p>	<p>①故意または重大な過失によって生じた損害</p> <p>②自然の消耗または性質による変質その他類似の事由によって生じた損害</p> <p>③置き忘れ^(※)または紛失によって生じた損害</p> <p>④戦争、外国の武力行使、革命、政権奪取、内乱、武装反乱その他これらに類似の事変または暴動によって生じた損害</p> <p>⑤地震、噴火、洪水、津波またはこれらに類似の自然変象によって生じた損害</p> <p>⑥ゴルフボールのみの盗難によって生じた損害</p> <p>など</p> <p>(※)保険の対象を置いた状態でその事実または置いた場所を忘れることをいいます。</p>
ホールインワン・アルバトロス費用(注)	<p>日本国内にあるゴルフ場^(※1)においてゴルフ競技^(※2)中にホールインワンまたはアルバトロスを行った場合に、被保険者が慣習として以下①から⑤までの費用を負担することによって被る損害に対して、保険金額を限度に保険金をお支払いします。また、保険金をお支払いした場合においても、保険金額は減額しません。</p> <p>①贈呈用記念品購入費用(現金、商品券等を除きます。)</p> <p>②祝賀会費用^(※3)</p> <p>③ゴルフ場に対する記念植樹費用</p> <p>④同伴キャディに対する祝儀</p> <p>⑤その他慣習として負担することが適当であると社会通念上認められる費用(保険金額の10%を限度とします。)</p> <p>(※1)この特約における「ゴルフ場」とは、日本国内に所在するゴルフ競技を行うための施設で、9ホール以上を有し、施設の利用について料金を徴するものをいいます。</p> <p>(※2)この特約における「ゴルフ競技」とは、ゴルフ場において、他の競技者1名以上と同伴し(ゴルフ場が主催または共催する公式競技の場合は、他の競技者の同伴の有無は問いません。)、基準打数(パー)35以上の9ホール(ハーフ)、または基準打数(パー)35以上の9ホール(ハーフ)を含む18ホールを正規にラウンドすることをいいます。</p> <p>(※3)「祝賀会費用」とは、ホールインワンまたはアルバトロスを行った日から3か月以内に開催された祝賀会に要する費用をいいます。なお、祝賀会としてゴルフ競技を行う場合において、被保険者から損保ジャパンにゴルフ競技を行う時期について告げ、損保ジャパンがこれを認めるときは、ホールインワンまたはアルバトロスを行った日から1年以内に開催されたゴルフ競技に必要な費用を含めることができます。</p> <p>(注1)ホールインワン・アルバトロス費用は、アマチュアの方のみお引き受けできます(ゴルフの競技または指導を職業・職務として行う方はお引受けの対象外となります。)</p> <p>(注2)ホールインワン・アルバトロス費用を補償する保険を複数ご契約されても、保険金のお支払限度額は、それらのご契約のうち最も高い保険金額となります。</p>	<p>①ゴルフ場の経営者または使用人(臨時雇いを含みます。)*がその経営または勤務するゴルフ場で行ったホールインワンまたはアルバトロス</p> <p>②ゴルフの競技または指導を職業としている方の行ったホールインワンまたはアルバトロス</p> <p>③日本国外で行ったホールインワンまたはアルバトロス</p> <p>など</p>

	保険金をお支払いする主な場合	保険金をお支払いできない主な場合
ホールインワン・アルバトロス費用(注)	<p>★ご注意ください！ キャディを使用しないセルフプレー中に達成したホールインワンまたはアルバトロスについては、原則として保険金のお支払いの対象となりません。ただし、以下①から④までのいずれかを満たすときにかぎりお支払いの対象となります。</p> <p>①そのゴルフ場の使用人が目撃しており、署名・捺印された証明書が得られる場合 ②会員となっているゴルフ場が主催または共催する公式競技に参加している間のホールインワンまたはアルバトロスで、その公式競技の参加者または競技委員が目撃しており、署名・捺印された証明書が得られる場合 ③ビデオ映像(ビデオ撮影機器による映像で、日時、場所、ゴルファーの個別確認等が可能なもので、第1打からボールがホール(球孔)に入るまで連続した映像のものにかぎり)が提出できる場合 ④同伴競技者以外の第三者^(※)が目撃しており、署名・捺印された証明書が得られる場合</p> <p>(※)例えば、前または後の組のプレーヤー、そのゴルフ場の従業員ではないがショートホールで開催している「ワンオンチャレンジ」等の企画に携わるイベント会社の社員、またはゴルフ場に入出入りする造園業者、飲食料運搬業者、工事業者をいいます。</p>	<p>①ゴルフ場の経営者または使用人(臨時雇いを含みます。)がその経営または勤務するゴルフ場で行ったホールインワンまたはアルバトロス ②ゴルフの競技または指導を職業としての方の行ったホールインワンまたはアルバトロス ③日本国外で行ったホールインワンまたはアルバトロス など</p>

(注) 補償内容が同様のご契約^(※1)が他にある場合は、補償が重複することがあります。補償が重複すると、対象となる事故については、どちらのご契約からでも補償されますが、いずれか一方のご契約からは保険金が支払われない場合があります。ご加入にあたっては、補償内容の差異や保険金額をご確認いただき、補償・特約の要否をご判断ください^(※2)。

(※1) 傷害保険の他、火災保険や自動車保険などにセットされる特約や他社のご契約を含みます。

(※2) 1契約のみに補償・特約をセットした場合、ご契約を解約したときや、家族状況の変化(同居から別居への変更等)により被保険者が補償の対象外になったときなどは、補償がなくなることがありますので、ご注意ください。

用語のご説明

用語	用語の定義
先進医療	病院等において行われる医療行為のうち、一定の施設基準を満たした病院等が厚生労働省への届出により行う高度な医療技術をいいます。対象となる先進医療の種類については、保険期間中に変更となることがあります。詳しくは厚生労働省ホームページをご覧ください。(https://www.mhlw.go.jp/topics/bukyoku/isei/sensiniryu/kikan.html)
治療	医師が必要であると認め、医師が行う治療をいいます。ただし、被保険者が医師である場合は、被保険者以外の医師による治療をいいます。
通院	病院もしくは診療所に通い、または往診により、治療を受けることをいいます。ただし、治療を伴わない、薬剤、診断書、医療器具等の受領等のためのものは含みません。
入院	自宅等での治療が困難なため、病院または診療所に入り、常に医師の管理下において治療に専念することをいいます。
ゴルフ場	ゴルフの練習または競技を行う施設で、施設の利用について料金を徴するものをいいます。 (注)ホールインワン・アルバトロス費用補償特約における「ゴルフ場」の定義については、ホールインワン・アルバトロス費用の補償内容をご確認ください。
ゴルフ場敷地内	ゴルフ場として区画された敷地内をいい、駐車場および更衣室等の付属施設を含みます。ただし、宿泊のために使用される部分を除きます。
ゴルフ用品	ゴルフクラブ、ゴルフボールその他のゴルフ用に設計された物および被服類ならびにそれらを収容するバッグ類をいいます。ただし、時計、宝石、貴金属、財布、ハンドバッグ等の携行品を含みません。
目撃	ホールインワンの場合は、被保険者が第1打で打ったボールがホール(球孔)に入ることを、その場で確認することをいいます。アルバトロスの場合は、被保険者が基準打数(パー)より3つ少ない打数で打った最終打のボールがホール(球孔)に入ることを、その場で確認することをいいます。
免責金額	支払保険金の算出にあたり、損害の額から控除する自己負担額をいいます。
傷害(ケガ)	急激かつ偶然な外来の事故によって被った身体の傷害をいい、この傷害には、身体外部から有毒ガスまたは有毒物質を偶然かつ一時に吸入、吸収または摂取した場合に生ずる中毒症状を含みます。 ただし、細菌性食中毒およびウイルス性食中毒は含みません。 ・急激とは、突発的に発生することであり、ケガの原因としての事故がゆるやかに発生するのではなく、原因となった事故から結果としてのケガまでの過程が直接的で時間的間隔のないことを意味します。 ・偶然とは、「原因の発生が偶然である」「結果の発生が偶然である」「原因・結果とも偶然である」のいずれかに該当する予知されない出来事をいいます。 ・外来とは、ケガの原因が被保険者の身体の外からの作用によることをいいます。 (注)靴ずれ、車酔い、熱中症、しもやけ等は、「急激かつ偶然な外来の事故」に該当しません。
親族	6親等内の血族、配偶者または3親等内の姻族をいいます。

レジャー保険 傷害総合保険

(つり保険・スキースノーボード保険・テニス保険代替商品)

補償の内容【保険金をお支払いする主な場合とお支払いできない主な場合】

■ 傷害総合保険(つり保険・スキースノーボード保険・テニス保険代替商品)

被保険者が、日本国内または国外において、急激かつ偶然な外来の事故(以下「事故」といいます。)によりケガ^{(※1)(※2)}をされた場合等に、保険金をお支払いします。

(※1) 身体外部から有毒ガスまたは有毒物質を偶然かつ一時に吸入、吸収した場合に急激に生ずる中毒症状を含みます。ただし、細菌性食中毒、ウイルス性食中毒は含みません。

(※2) このご契約には就業中の危険対象外特約がセットされておりますので、被保険者がその職業または職務に従事していない間(通勤途上を含みます。)に被ったケガにかぎり、保険金をお支払いします。

(注) 保険期間の開始時より前に発生した事故によるケガ・損害に対しては、保険金をお支払いできません。

「急激かつ偶然な外来の事故」について

■「急激」とは、突発的に発生することであり、ケガの原因としての事故がゆるやかに発生するのではなく、原因となった事故から結果としてのケガまでの過程が直接的で時間的間隔のないことを意味します。

■「偶然」とは、「原因の発生が偶然である」「結果の発生が偶然である」「原因・結果とも偶然である」のいずれかに該当する予知されない出来事をいいます。

■「外来」とは、ケガの原因が被保険者の身体の外からの作用によることをいいます。

(注) 靴ずれ、車酔い、熱中症、しもやけ等は、「急激かつ偶然な外来の事故」に該当しません。

保険金をお支払いする主な場合		保険金をお支払いできない主な場合
死亡 保険金	事故によりケガをされ、事故の発生の日からその日を含めて180日以内に死亡された場合、死亡・後遺障害保険金額の全額をお支払いします。ただし、すでに後遺障害保険金をお支払いしている場合は、その金額を差し引いてお支払いします。 $\text{死亡保険金の額} = \text{死亡・後遺障害保険金額の全額}$	①故意または重大な過失 ②自殺行為、犯罪行為または闘争行為 ③無資格運転、酒気を帯びた状態での運転または麻薬等により正常な運転ができないおそれがある状態での運転 ④脳疾患、疾病または心神喪失 ⑤妊娠、出産、早産または流産 ⑥外科的手術その他の医療処置 ⑦戦争、外国の武力行使、暴動(テロ行為 ^(※1) を除きます。)、核燃料物質等によるもの ⑧地震、噴火またはこれらによる津波 ⑨頸(けい)部症候群(いわゆる「むちうち症」)、腰痛等で医学的他覚所見 ^(※2) のないもの ⑩ピッケル等の登山用具を使用する山岳登山、ロッククライミング(フリークライミングを含みます)、登る壁の高さが5mを超えるボルダリング、航空機操縦(職務として操縦する場合を除きます。)、ハンググライダー搭乗等の危険な運動を行っている間の事故 ⑪自動車、原動機付自転車等による競技、競争、興行(これらに準ずるものおよび練習を含みます。)の間の事故 など (※1)「テロ行為」とは、政治的・社会的もしくは宗教・思想的な主義・主張を有する団体・個人またはこれと連帯するものがその主義・主張に関して行う暴力的行為をいいます。以下同様とします。 (※2)「医学的他覚所見」とは、理学的検査、神経学的検査、臨床検査、画像検査等により認められる異常所見をいいます。以下同様とします。
後遺 障害 保険金	事故によりケガをされ、事故の発生の日からその日を含めて180日以内に後遺障害が生じた場合、その程度に応じて死亡・後遺障害保険金額の4%~100%をお支払いします。ただし、お支払いする後遺障害保険金の額は、保険期間を通じ、死亡・後遺障害保険金額を限度とします。 $\text{後遺障害保険金の額} = \text{死亡・後遺障害保険金額} \times \text{後遺障害の程度に応じた割合(4\%~100\%)}$	
入院 保険金	事故によりケガをされ、入院された場合、入院日数に対し1,000日を限度として、1日につき入院保険金日額をお支払いします。 $\text{入院保険金の額} = \text{入院保険金日額} \times \text{入院日数(1,000日限度)}$	
手術 保険金	事故によりケガをされ、そのケガの治療のために病院または診療所において、以下の①または②のいずれかの手術を受けた場合、手術保険金をお支払いします。ただし、1事故につき1回の手術にかぎりです。 なお、1事故に基づくケガに対して、2以上の手術を受けたときは、それらの手術のうち、手術保険金の額が最も高いいずれか1つの手術についてのみお支払いします。 ①公的医療保険制度における医科診療報酬点数表に、手術料の算定対象として列挙されている手術 ^(※1) ②先進医療に該当する手術 ^(※2) 手術(重大手術(※3)以外) $\text{〈入院中に受けた手術の場合〉手術保険金の額} = \text{入院保険金日額} \times 20(\text{倍})$ $\text{〈外来で受けた手術の場合〉手術保険金の額} = \text{入院保険金日額} \times 5(\text{倍})$	
	重大手術 ^(※3) $\text{手術保険金の額} = \text{入院保険金日額} \times 40(\text{倍})$ (注) 重大手術を受けた場合は入院中・外来を問わず、入院保険金日額の40倍の額を手術保険金としてお支払いします。	
	(※1)以下の手術は対象となりません。 創傷処理、皮膚切開手術、デブリードマン、骨または関節の非観血的または徒手的な整復術・整復固定術および授動術、抜歯手術 (※2)先進医療に該当する手術は、治療を直接の目的としてメス等の器具を用いて患部または必要部位に切除、摘出等の処置を施すものにかぎりです。 (※3)重大手術とは以下の手術をいいます。 ①開頭手術(穿頭術を含みます。) ②開胸手術および開腹手術(胸腔鏡・縦隔鏡・腹腔鏡を用いた手術を含みます。) ③四肢切断術(手指・足指を除きます。) ④日本国内で行われた、心臓、肺、肝臓、脾(すい)臓・腎(じん)臓(それぞれ、人工臓器を除きます。)の全体または一部の移植手術。ただし、臓器の移植に関する法律(平成9年法律第104号)に規定する移植手術にかぎりです。	

傷害
(国内外補償)

保険金をお支払いする主な場合		保険金をお支払いできない主な場合
傷害 (国内外補償)	<p>事故によりケガをされ、通院された場合、事故の発生の日からその日を含めて1,000日以内の通院日数に対し、90日を限度として、1日につき通院保険金日額をお支払いします。ただし、入院保険金をお支払いするべき期間中の通院に対しては、通院保険金をお支払いしません。</p> <p>通院保険金の額＝通院保険金日額×通院日数(事故の発生の日から1,000日以内の90日限度)</p> <p>(注1)通院されない場合であっても、骨折、脱臼、靭帯損傷等のケガをされた部位(脊柱、肋骨、胸骨、長管骨等)を固定するために医師の指示によりギプス等^(※)を常時装着したときはその日数について通院したものとみなします。</p> <p>(※)ギプス、ギプスシーネ、ギプスシャーレ、シーネその他これらと同程度に固定することができるものをいい、胸部固定帯、胸骨固定帯、肋骨固定帯、軟性コルセット、サポーター等は含みません。</p> <p>(注2)通院保険金の支払いを受けられる期間中に新たに他のケガをされた場合であっても、重複して通院保険金をお支払いしません。</p>	
賠償責任 (国内外補償)	<p>住宅^(※1)の所有・使用・管理または被保険者^(※2)の日常生活(住宅以外の不動産の所有、使用または管理を除きます。)に起因する偶然な事故(例:自転車運転中の事故など)により、他人にケガを負わせたり、他人の財物を壊したりしたこと等によって、法律上の損害賠償責任を負った場合に、損害賠償金および費用(訴訟費用等)の合計金額をお支払いします(免責金額はありません。)。ただし、1回の事故につき損害賠償金は、個人賠償責任の保険金額を限度とします。</p> <p>なお、賠償金額の決定には、事前に損保ジャパンの承認を必要とします。</p> <p>(※1)「住宅」とは、被保険者の居住の用に供される住宅をいい、別荘等一時的に居住の用に供される住宅を含みます。また、この住宅敷地内の動産および不動産を含みます。</p> <p>(※2)この特約における被保険者は次のとおりです。</p> <ol style="list-style-type: none"> ①本人 ②本人の配偶者 ③本人またはその配偶者の同居の親族 ④本人またはその配偶者の別居の未婚の子 ⑤本人が未成年者または責任無能力者の場合、親権者、その他の法定の監督義務者および監督義務者に代わって本人を監督する方(本人の親族にかぎります。)。ただし、本人に関する事故にかぎります。 ⑥②から④までのいずれかの方が責任無能力者の場合、親権者、その他の法定の監督義務者および監督義務者に代わって責任無能力者を監督する方(その責任無能力者の親族にかぎります。)。ただし、その責任無能力者に関する事故にかぎります。 <p>なお、被保険者本人またはその配偶者との続柄および同居または別居の別は、損害の原因となった事故発生時におけるものをいいます。</p>	<ol style="list-style-type: none"> ①故意 ②戦争、外国の武力行使、暴動(テロ行為を除きます。)、核燃料物質等による損害 ③地震、噴火またはこれらによる津波 ④被保険者の職務遂行に直接起因する損害賠償責任 ⑤被保険者および被保険者と同居する親族に対する損害賠償責任 ⑥被保険者が所有、使用または管理する財物の損壊について、その財物について正当な権利を有する方に対して負担する損害賠償責任 ⑦心神喪失に起因する損害賠償責任 ⑧被保険者または被保険者の指図による暴行または殴打に起因する損害賠償責任 ⑨航空機、船舶および自動車・原動機付自転車等の車両^(※)、銃器の所有、使用または管理に起因する損害賠償責任 ⑩環境汚染に起因する損害賠償責任 など <p>(※)次の①から③までのいずれかに該当するものを除きます。</p> <ol style="list-style-type: none"> ①主たる原動力が人力であるもの ②ゴルフ場敷地内におけるゴルフカート (ただし、ゴルフカート自体の損壊により発生する貸主への賠償責任に対しては保険金をお支払いしません。) ③身体障がい者用車いすおよび歩行補助車で、原動機を用いるもの

保険金をお支払いする主な場合		保険金をお支払いできない主な場合
物の損害の補償	<p>偶発な事故により携行品^(※1)に損害が生じた場合に、被害物の再調達価額^(※2)を基準に算出した損害額から免責金額(1回の事故につき3,000円)を差し引いた金額をお支払いします。ただし、保険期間を通じ、携行品損害の保険金額を限度とします。</p> <p>(※1) 「携行品」とは、被保険者の居住の用に供されるインターネット手続き(WEB-Enter)画面掲載の住宅(物置、車庫その他の付属建物を含み、敷地は含みません。)外において、被保険者が携行している被保険者所有の身の回り品をいいます。</p> <p>(※2) 「再調達価額」とは、損害が生じた地および時において保険の対象と同一の質、用途、規模、型、能力のものを再取得するのに必要な額をいいます。修理が可能な場合は、保険金額を限度として、再調達価額または修繕費のいずれか低い方でお支払いします。</p> <p>(注1) 乗車券等、通貨、小切手、預貯金証書、印紙または切手については合計して5万円を損害額の限度とします。</p> <p>(注2) 次のものは保険の対象となりません。</p> <ul style="list-style-type: none"> ■携帯電話・スマートフォン等の携帯式通信機器、ノート型パソコン等の携帯式電子事務機器およびこれらの付属品 ■コンタクトレンズ、眼鏡、サングラス、補聴器 ■義歯、義肢その他これらに準ずる物 ■動物、植物 ■自転車、ハングライダー、パラライダー、サーフボード、ウインドサーフィン、ラジコン模型およびこれらの付属品 ■船舶(ヨット、モーターボート、水上バイク、ボートおよびカヌーを含みます。)、航空機、自動車、原動機付自転車、雪上オートバイ、ゴーカートおよびこれらの付属品 ■手形その他の有価証券(小切手を除きます。) ■クレジットカード、ローンカード、プリペイドカードその他これらに準ずる物 ■ドローンその他の無人航空機および模型航空機ならびにこれらの付属品 <p style="text-align: right;">など</p>	<p>①故意または重大な過失</p> <p>②自殺行為、犯罪行為または闘争行為</p> <p>③無資格運転、酒気を帯びた状態での運転または麻薬等により正常な運転ができないおそれがある状態での運転</p> <p>④戦争、外国の武力行使、暴動(テロ行為を除きます。)、核燃料物質等によるもの</p> <p>⑤地震、噴火またはこれらによる津波</p> <p>⑥欠陥</p> <p>⑦自然の消耗または性質によるさび、かび、変色、ねずみ食い、虫食い等</p> <p>⑧機能に支障のないすり傷、塗料のはがれ等</p> <p>⑨偶然な外来の事故に直接起因しない電氣的・機械的の事故</p> <p>⑩置き忘れ^(※)または紛失</p> <p>⑪楽器の弦(ピアノ線を含みます。の)切断または打楽器の打皮の破損</p> <p>⑫楽器の音色または音質の変化</p> <p style="text-align: right;">など</p> <p>(※) 保険の対象を置いた状態でその事実または置いた場所を忘れることをいいます。</p>

(注) 補償内容が同様のご契約^(※1)が他にある場合は、補償が重複することがあります。補償が重複すると、対象となる事故については、どちらのご契約からでも補償されますが、いずれか一方のご契約からは保険金が支払われない場合があります。ご加入にあたっては、補償内容の差異や保険金額をご確認いただき、補償・特約の要否をご判断ください^(※2)。

(※1) 傷害保険の他、火災保険や自動車保険などにセットされる特約や他社のご契約を含みます。

(※2) 1契約のみに補償・特約をセットした場合、ご契約を解約したときや、家族状況の変化(同居から別居への変更等)により被保険者が補償の対象外になったときなどは、補償がなくなることがありますので、ご注意ください。

用語のご説明

用語	用語の定義
治療	医師が必要であると認め、医師が行う治療をいいます。ただし、被保険者が医師である場合は、被保険者以外の医師による治療をいいます。
通院	病院もしくは診療所に通い、または往診により、治療を受けることをいいます。ただし、治療を伴わない、薬剤、診断書、医療器具等の受領等のためのものは含みません。
入院	自宅等での治療が困難なため、病院または診療所に入り、常に医師の管理下において治療に専念することをいいます。
未婚	これまでに婚姻歴がないことをいいます。
免責金額	支払保険金の算出にあたり、損害の額から控除する自己負担額をいいます。
先進医療	病院等において行われる医療行為のうち、一定の施設基準を満たした病院等が厚生労働省への届出により行う高度な医療技術をいいます。対象となる先進医療の種類については、保険期間中に変更となることがあります。詳しくは厚生労働省ホームページをご覧ください。(https://www.mhlw.go.jp/topics/bukyoku/isei/sensiniryu/kan.html)
配偶者	婚姻の相手方をいい、内縁の相手方 ^(※1) および同性パートナー ^(※2) を含みます。 (※1) 内縁の相手方とは、婚姻の届出をしていないために、法律上の夫婦と認められないものの、事実上婚姻関係と同様の事情にある方をいいます。 (※2) 同性パートナーとは、戸籍上の性別が同一であるために、法律上の夫婦と認められないものの、婚姻関係と異ならない程度の実質を備える状態にある方をいいます。 (注) 内縁の相手方および同性パートナーは、婚姻の意思(同性パートナーの場合は、パートナー関係を将来にわたり継続する意思)をもち、同居により婚姻関係に準じた生活を営んでいる場合にかぎり、配偶者に含みます。
親族	6親等内の血族、配偶者または3親等内の姻族をいいます。

所得補償保険 | 基本プラン (所得補償保険)

補償の内容【保険金をお支払いする主な場合とお支払いできない主な場合】

所得補償保険

保険金をお支払いする場合	お支払いする保険金の主な内容	保険金をお支払いできない主な場合
<p>被保険者が、日本国内または国外において、保険期間中に身体障害(病気またはケガ)を被り、その直接の結果として就業不能になった場合</p>	<p>次の計算式によって算出した金額をお支払いします。</p> <div style="border: 1px solid black; padding: 5px; margin-bottom: 10px;"> $\text{お支払いする保険金の額} = \text{保険金額(月額)}^{(*)1} \times \text{就業不能期間(保険金をお支払いする期間)}^{(*)2} \text{の月数}^{(*)3}$ </div> <div style="border: 1px solid black; padding: 5px; margin-bottom: 10px;"> $\text{就業不能期間(保険金をお支払いする期間)}^{(*)2} = \text{就業ができない期間} - \text{支払対象外期間}$ </div> <p>(※1) インターネット手続き(WEB-Enter)画面掲載の保険金額(月額)をいい、就業不能1か月についての額とします。ただし、平均月間所得額が保険金額(月額)より小さい場合は、平均月間所得額となります。</p> <p>(※2) インターネット手続き(WEB-Enter)画面に掲載された業務に全く従事できない期間が支払対象外期間を超えた時から対象期間(1年)が始まり、その対象期間内における就業不能の期間(日数)をいいます。</p> <p>(※3) 就業不能期間(保険金をお支払いする期間)が1か月に満たない場合または就業不能期間(保険金をお支払いする期間)に1か月未満の端日数がある場合は、1か月を30日として日割計算します。</p> <p>(注1) 対象期間(1年)を経過した後の期間の就業不能に対しては、保険金をお支払いしません。</p> <p>(注2) 原因または時が異なって発生した身体障害により就業不能期間が重複する場合は、重複する期間に対して重ねて保険金をお支払いしません。</p> <p>(注3) 初年度加入の締結の後に保険金のお支払条件の変更があった場合は、次の①または②の保険金の額のうち、いずれか低い金額をお支払いします。 ただし、身体障害を被った時から起算して1年を経過した後に就業不能となった場合を除きます。</p> <p>① 被保険者が身体障害を被った時のお支払条件により算出された保険金の額</p> <p>② 被保険者が就業不能になった時のお支払条件により算出された保険金の額</p> <p>(注4) 支払対象外期間を超える就業不能が終了した後、その就業不能の原因となった身体障害によって6か月以内に就業不能が再発した場合は、後の就業不能は前の就業不能と同一の就業不能とみなします。ただし、就業不能が終了した日からその日を含めて6か月を経過した日の翌日以降に被保険者が再び就業不能になった場合は、後の就業不能は前の就業不能とは異なった就業不能とみなし、新たに支払対象外期間および対象期間を適用します。</p> <p>(注5) 通算支払限度期間に関する特約がセットされているため、保険金のお支払いは、初年度加入^(※)および継続加入の保険期間を通算して1,000日を限度とします。 なお、初年度加入^(※)および継続加入の保険期間を通算して1,000日分の保険金が支払われた場合、満期時にご継続をお断りする場合があります。 (※)本特約をセットした契約への初めての加入をいいます。</p> <p>(注6) 骨髄採取手術を直接の目的として入院した場合、支払対象外期間はなく、対象期間における被保険者の就業不能の日数に4日を加えた日数を就業不能期間として保険金をお支払いします。 なお、初年度加入の保険期間の初日から1年後の応当日の翌日以降である場合にのみ保険金をお支払いします。</p>	<p>● 次の事由によって被った身体障害(病気またはケガ)による就業不能に対しては、保険金をお支払いしません。</p> <p>① 故意または重大な過失</p> <p>② 自殺行為、犯罪行為または闘争行為</p> <p>③ 麻薬、大麻、あへん、覚せい剤、シンナー等の使用 (治療を目的として医師が用いた場合を除きます。)</p> <p>④ 妊娠、出産、早産または流産</p> <p>⑤ 戦争、外国の武力行使、暴動(テロ行為^(※1)を除きます。)、核燃料物質等によるもの</p> <p>⑥ 頸(けい)部症候群(いわゆる「むちうち症」)、腰痛等で医学的他覚所見^(※2)のないもの など</p> <p>● 次の事由によって被ったケガによる就業不能に対しては、保険金をお支払いしません。</p> <p>⑦ 自動車または原動機付自転車の無資格運転、酒気を帯びた状態での運転</p> <p>⑧ 地震、噴火またはこれらによる津波 など</p> <p>● 次に該当する就業不能に対しては、保険金をお支払いしません。</p> <p>⑨ 精神障害、血管性認知症、知的障害、人格障害、アルコール依存および薬物依存等の精神障害を被り、これを原因として生じた就業不能</p> <p>⑩ 妊娠または出産を原因とした就業不能</p> <p>(※1)「テロ行為」とは、政治的・社会的もしくは宗教・思想的な主義・主張を有する団体・個人またはこれと連帯するものがその主義・主張に関して行う暴力的行為をいいます。以下同様とします。</p> <p>(※2)「医学的他覚所見」とは、理学的検査、神経学的検査、臨床検査、画像検査等により認められる異常所見をいいます。以下同様とします。</p>

所得補償保険(基本補償)(注)

(注) 補償内容が同様のご契約^(※1)が他にある場合は、補償が重複することがあります。補償が重複すると、対象となる事故については、どちらのご契約からでも補償されますが、いずれか一方のご契約からは保険金が支払われない場合があります。ご加入にあたっては、補償内容の差異や保険金額をご確認いただき、補償・特約の要否をご判断ください^(※2)。

(※1) 傷害保険の他、火災保険や自動車保険などにセットされる特約や他社のご契約を含みます。

(※2) 1契約のみに補償・特約をセットした場合、ご契約を解約したときや、家族状況の変化(同居から別居への変更等)により被保険者が補償の対象外になったときなどは、補償がなくなることがありますので、ご注意ください。

補償内容一覧表

ご加入事例のご紹介

医療保険

がん保険

傷害保険

レジャー保険

所得補償保険

Q & A

契約概要のご説明

ご加入後のサービス

●特定疾病等対象外特約について

- ・インターネット(WEB-Enter)の告知画面で告知していただいた内容により、ご加入をお断りする場合は、特別な条件付きでご加入いただく場合があります。特別な条件付きでご加入いただく場合は、「特定疾病等対象外特約」により、特定の疾病群について補償対象外とする条件付きでご加入いただけます。
※例えば、F群「腰・脊椎の疾病」の場合、インターネット(WEB-Enter)の告知画面掲載の疾病に関わらず、腰・脊椎の疾病はすべて補償の対象外となります。
- ・「特定疾病等対象外特約」をセットされた条件でのご契約を継続される場合、継続契約においても、原則として「特定疾病等対象外特約」がセットされます。
- ・ご継続時に補償対象外とする疾病群が完治してから1年以上経過されている場合は、継続契約の保険始期から「特定疾病等対象外特約」を削除できることがあります。ただし、被保険者の年齢や補償対象外とする疾病群によっては、「特定疾病等対象外特約」を削除できないこともあります。また、保険期間の中途での削除はできません。

(削除できない場合の例)

- 補償対象外とする疾病群が複数の場合
- インターネット(WEB-Enter)の告知画面「疾病・症状一覧表」のF群(腰・脊椎の疾病)が補償対象外となっている場合 など
- ・詳しい内容につきましては、取扱代理店または損保ジャパンまでお問い合わせください。

●基本補償の保険金額の設定について

ご加入いただく基本補償の保険金額の設定については、ご加入直前12か月における所得の平均月間額の範囲内で、健康保険等の公的医療保険制度からの給付額等も考慮のうえ、適切な保険金額をお決めください。

また、他の保険契約等^(※)にご加入の場合は、ご加入いただける保険金額を制限することがありますので、ご加入時にお申し出ください。

(※)「他の保険契約等」とは、所得補償保険、積立所得補償保険、団体長期障害所得補償保険等、この保険契約の全部または一部に対して支払責任が同じである他の保険契約または共済契約をいいます。

被保険者が加入している公的医療保険制度	ご加入直前12か月における所得の平均月間額に対する保険金額割合
国民健康保険(例:個人事業主)	85%以下
健康保険(例:給与所得者)	50%以下 *健康保険に優先して勤務先企業から休業補償が行われる場合は、40%以下
共済組合(例:公務員)	40%以下

用語のご説明

用語	用語の定義
疾病(病気)	傷害以外の身体の障害をいいます。
支払対象外期間	就業不能が開始した日から起算して、継続して就業不能であるインターネット手続き(WEB-Enter)画面掲載の期間(日数)をいい、この期間に対しては、保険金をお支払いしません。 (※) 骨髄採取手術(組織の機能に障害がある者に対して骨髄幹細胞を移植することを目的とした被保険者の骨髄幹細胞を採取する手術をいいます。ただし、骨髄幹細胞の提供者と受容者が同一人となる自家移植の場合を除きます。以下同様とします。)を直接の目的として入院した場合には、支払対象外期間はありません。
就業不能	身体障害を被り、その身体障害の治療のために入院 ^(※) していること、または入院以外で医師の治療を受けていることにより、インターネット手続き(WEB-Enter)画面入力職業または職務に全く従事できない状態をいいます。なお、被保険者がその身体障害に起因して死亡された後もしくはその身体障害が治癒された後は、この保険契約においては、就業不能とはいいません。 (※) 骨髄採取手術を直接の目的として入院した場合は、インターネット手続き(WEB-Enter)画面入力職業または職務に全く従事できない状態をいいます。
就業不能期間(保険金をお支払する期間)	対象期間内における被保険者の就業不能の期間(日数)をいいます。 (※) 骨髄採取手術を直接の目的として入院した場合は、対象期間内における被保険者の就業不能の期間(日数)に4日を加えた日数をいいます。
傷害(ケガ)	急激かつ偶然な外来の事故によって被った身体の傷害をいい、この傷害には、身体外部から有毒ガスまたは有毒物質を偶然かつ一時に吸入、吸収した場合に急激に生ずる中毒症状を含みます。ただし、細菌性食中毒、ウイルス性食中毒は含みません。 ・「急激」とは、突発的に発生することであり、ケガの原因としての事故がゆるやかに発生するのではなく、原因となった事故から結果としてのケガまでの過程が直接的で時間的間隔のないことを意味します。 ・「偶然」とは、「原因の発生が偶然である」「結果の発生が偶然である」「原因・結果とも偶然である」のいずれかに該当する予知されない出来事をいいます。 ・「外来」とは、ケガの原因が被保険者の身体の外からの作用によることをいいます。 (注)靴ずれ、車酔い、熱中症、しもやけ等は、「急激かつ偶然な外来の事故」に該当しません。
所得	インターネット手続き(WEB-Enter)画面入力職業または職務を遂行することにより得られる給与所得、事業所得または雑所得に係る総収入金額から就業不能となることにより支出を免れる金額を控除したものをいいます。ただし、就業不能の発生にかかわらず得られる収入は除かれます。
身体障害	傷害(傷害の原因となった事故を含みます。)および疾病をあわせて身体障害といいます。 (※) 骨髄採取手術を含みます。
身体障害を被った時	次の①または②のいずれかの時をいいます。 ①傷害については、傷害の原因となった事故発生の時。 ②疾病については、医師の診断による発病の時。ただし、先天性異常については、医師の診断により初めて発見された時。 (※) 骨髄採取手術に伴う入院補償特約の場合は、確認検査を受けた時をいいます。
対象期間	支払対象外期間終了日の翌日から起算して加入依頼書等記載の期間をいい、この期間内における被保険者の就業不能の日数が保険金のお支払いの対象となります。 (※) 骨髄採取手術に伴う入院補償特約の場合は、就業不能が開始した日から起算してインターネット手続き(WEB-Enter)画面掲載の期間をいいます。
入院	医師による治療が必要な場合において、自宅等での治療が困難なため、病院または診療所に入り、常に医師の管理下において治療に専念することをいいます。 (※) 骨髄採取手術に伴う入院補償特約の場合は、骨髄採取手術を直接の目的として、病院または診療所に入り、常に医師の管理下に置かれることをいいます。
平均月間所得額	支払対象外期間が始まる直前12か月における被保険者の所得の平均月間額をいいます。ただし、支払対象外期間が始まる直前12か月において産前・産後休業、育児休業または介護休業のいずれかの休業等を取っている期間があることによりその期間の被保険者の所得の平均月間額が減少している場合は、所定の被保険者の所得がある期間における平均月間額とします。

所得補償保険 | 団体長期障害所得補償保険

補償の内容【保険金をお支払いする主な場合とお支払いできない主な場合】

■ 団体長期障害所得補償保険

保険金をお支払いする場合	お支払いする保険金の主な内容	保険金をお支払いできない主な場合
<p>被保険者が、日本国内または国外において、保険期間中に身体障害(病気またはケガ)を被り、その直接の結果として就業障害になった場合</p>	<p>被保険者が被る損失に対して、支払対象外期間を超える就業障害である期間1か月につき次の計算式によって算出した額をお支払いします。</p> <p style="border: 1px solid black; padding: 2px;">お支払いする保険金の額(月額) = 保険金額 × 所得喪失率^(※1)</p> <p style="border: 1px solid black; padding: 2px;">(※1) 所得喪失率 = (就業障害発生前の所得額 - 回復所得額) ÷ 就業障害発生前の所得額</p> <p>(注1) 就業障害である期間1か月について最高保険金支払月額(50万円)を限度とします。</p> <p>(注2) 保険金額(支払基礎所得額)が平均月間所得額を超える場合は、平均月間所得額を保険金の算出の基礎としてお支払いする保険金の額を算出します。</p> <p>(注3) 保険金をお支払いする期間が1か月に満たない場合または保険金をお支払いする期間に1か月未満の端日数がある場合は、該当する月の日数で日割計算します。</p> <p>(注4) 補償の対象となる期間は、次の計算式によって算出します。</p> <p style="border: 1px solid black; padding: 2px;">保険金をお支払いする期間^(※) = 就業障害である期間 - 支払対象外期間</p> <p>(※) 協定書に記載された業務に全く従事できない期間が支払対象外期間を超えた時から対象期間(60歳に達するまで)が始まり、その対象期間内における就業障害である期間(日数)をいいます。 対象期間が60歳満了のご契約であっても、ご加入時に満55歳以上の方は、対象期間は支払対象外期間終了日の翌日から起算して3年間となります。</p> <p>(注5) 対象期間(60歳に達するまで)を経過した後の期間の就業障害に対しては、保険金をお支払いできません。</p> <p>(注6) 原因または時が異なって被った身体障害により就業障害である期間が重複する場合は、重複する期間に対して重ねて保険金をお支払いしません。</p> <p>(注7) 初年度加入の締結の後に保険金のお支払条件の変更があった場合は、次の①または②の保険金の額のうち、いずれか低い金額をお支払いします。ただし、身体障害を被った時から起算して1年を経過した後に就業障害となった場合を除きます。</p> <p>① 被保険者が身体障害を被った時のお支払条件により算出された保険金の額 ② 被保険者が就業障害になった時のお支払条件により算出された保険金の額</p> <p>(注8) 支払対象外期間を超える就業障害が終了した後、その就業障害の原因となった身体障害によって6か月以内に就業障害が再発した場合は、後の就業障害は前の就業障害と同一の就業障害とみなみます。ただし、就業障害が終了した日からその日を含めて6か月を経過した日の翌日以降に被保険者が再び就業障害となった場合は、後の就業障害は前の就業障害と異なった就業障害とみなし、新たに支払対象外期間および対象期間を適用します。</p> <p>(注) 支払対象外期間および対象期間については、協定書に特別の規定がある場合は、協定書の規定に従うこととします。</p> <p>(注9) 上記により計算した額に、就業障害開始後1年を経過するごとに、前年度に対する物価上昇率をもとに損保ジャパン所定の方法により算出した係数を乗じて算出した保険金をお支払いします。</p> <p>(注) 物価上昇率は国の行政機関発表の「消費者物価指数(全国総合)」をもとに算出します。</p> <ul style="list-style-type: none"> ・前年度と比べて物価下落している場合は、上昇率を0%として計算します。 ・物価上昇率が5%を超える場合は、これを5%として計算します。 	<p>次の事由に起因する身体障害(病気またはケガ)による就業障害に対しては、保険金をお支払いしません。</p> <ol style="list-style-type: none"> ① 故意または重大な過失 ② 自殺行為、犯罪行為または闘争行為 ③ 麻薬、大麻、あへん、覚せい剤、シンナー等の使用(治療を目的として医師が用いた場合を除きます。) ④ 戦争、外国の武力行使、暴動(テロ行為^(※1)を除きます。)、核燃料物質等によるもの ⑤ 頸(けい)部症候群(いわゆる「むちうち症」)、腰痛等で医学的他覚所見^(※2)のないもの ⑥ 自動車または原動機付自転車の無資格運転、酒気を帯びた状態での運転 ⑦ 地震、噴火またはこれらによる津波 ⑧ 精神性障害、血管性認知症、知的障害、人格障害、アルコール依存および薬物依存等の精神障害を被り、これを原因として生じた就業障害 ⑨ 妊娠、出産、早産または流産 ⑩ 発熱等の他覚的症候のない感染 など <p>(※1) 「テロ行為」とは、政治的・社会的もしくは宗教・思想的な主義・主張を有する団体・個人またはこれと連帯するものがその主義・主張に関して行う暴力的行為をいいます。以下同様とします。</p> <p>(※2) 「医学的他覚所見」とは、理学的検査、神経学的検査、臨床検査、画像検査等により認められる異常所見をいいます。以下同様とします。</p>

団体長期障害所得補償保険(リレープラン)

(注) 団体長期障害所得補償保険を複数ご契約^(※)された場合は、補償が重複することがあります。補償が重複すると、対象となる事故については、どちらのご契約からでも補償されますが、いずれか一方のご契約からは保険金が支払われない場合があります。ご加入にあたっては、補償内容の差異や保険金額をご確認いただき、補償の要否をご判断ください。

(※) 他社のご契約を含みます。

補償内容一覧表

ご加入事例のご紹介

医療保険

がん保険

傷害保険

レジャー保険

所得補償保険

Q & A

契約概要のご説明

ご加入後のサービス

<ご継続の場合も必ずご確認ください。>

●保険金額の設定について

保険金額は、ご加入直前12か月における所得の平均月間額の範囲内で、健康保険等の公的医療保険制度からの給付額等も考慮のうえ、適切な金額をお決めください。また、他の保険契約等^(※)にご加入の場合は、ご加入いただける金額を制限することがありますので、ご加入時にお申し出ください。

(※)「他の保険契約等」とは、団体長期障害所得補償保険、所得補償保険、積立所得補償保険等、この保険契約の全部または一部に対して支払責任が同じである他の保険契約または共済契約をいいます。

被保険者が加入している 公的医療保険制度	ご加入直前12か月における所得の 平均月間額に対する保険金額割合
国民健康保険(例:個人事業主)	85%以下
健康保険(例:給与所得者)	40%以下
共済組合(例:公務員)	40%以下

●特定疾病等対象外について

・インターネット(WEB-Enter)の告知画面で告知していただいた内容により、ご加入をお断りする場合や、特別な条件付きでご加入いただく場合があります。特別な条件付きでご加入いただく場合は、「特定疾病等対象外の条件」をセットすることにより、特定の疾病群について補償対象外とする条件付きでご加入いただけます。

※例えば、F群「腰・脊椎の疾病」の場合、インターネット(WEB-Enter)の告知画面掲載の疾病に関わらず、腰・脊椎の疾病はすべて補償の対象外となります。

・「特定疾病等対象外の条件」をセットされた条件でのご契約を継続される場合、継続契約においても、原則として「特定疾病等対象外の条件」がセットされます。

・ご継続時に補償対象外とする疾病群が完治してから1年以上経過されている場合は、継続契約の保険始期から「特定疾病等対象外の条件」を削除できることがあります。ただし、被保険者の年齢や補償対象外とする疾病群によっては、「特定疾病等対象外の条件」を削除できないこともあります。また、保険期間の中途での削除はできません。

(削除できない場合の例)

○補償対象外とする疾病群が複数の場合

○インターネット(WEB-Enter)の告知画面「疾病・症状一覧表」のF群(腰・脊椎の疾病)が補償対象外となっている場合 など

・詳しい内容につきましては、取扱代理店または損保ジャパンまでお問い合わせください。

●被保険者が就業障害になった場合、被保険者には、所得の喪失の発生および拡大を防止するため業務復帰に努めていただきます。損保ジャパンは、被保険者が就業障害の状態になった場合は、ご契約者または被保険者と、被保険者の業務復帰援助のために協議することがあります。損保ジャパンは、その協議の結果として被保険者の業務復帰のために有益な費用をお支払いします。

用語のご説明

用語	用語の定義
身体障害	傷害(傷害の原因となった事故を含みます。)および疾病をあわせて身体障害といたします。
傷害(ケガ)	急激かつ偶然な外来の事故によって被った身体の傷害をいい、この傷害には、身体外部から有毒ガスまたは有毒物質を偶然かつ一時に吸入、吸収した場合に急激に生ずる中毒症状を含みます。ただし、細菌性食中毒、ウイルス性食中毒は含みません。 ・「急激」とは、突発的に発生することであり、ケガの原因としての事故がゆるやかに発生するのではなく、原因となった事故から結果としてのケガまでの過程が直接的で時間的間隔のないことを意味します。 ・「偶然」とは、「原因の発生が偶然である」「結果の発生が偶然である」「原因・結果とも偶然である」のいずれかに該当する予知されない出来事をいいます。 ・「外来」とは、ケガの原因が被保険者の身体の外からの作用によることをいいます。 (注)靴ずれ、車酔い、熱中症、しもやけ等は、「急激かつ偶然な外来の事故」に該当しません。
疾病(病気)	傷害以外の身体の障害をいいます。
身体障害を被った時	次の①または②のいずれかの時をいいます。 ① 傷害については、傷害の原因となった事故発生の時。 ② 疾病については、医師の診断による発病の時。ただし、先天性異常については、医師の診断により初めて発見された時。
就業障害	(支払対象外期間中の就業障害の定義) 身体障害により、被保険者の経験、能力に応じたいかなる業務にも全く従事できないこと。 (対象期間中の就業障害の定義) 身体障害により、被保険者が身体障害発生直前に従事していた業務に全く従事できないか、または一部従事することができず、かつ所得喪失率が20%超であること。なお、被保険者が死亡した後は、いかなる場合であっても就業障害とはいいません。
所得	業務に従事することによって得られる給与所得、事業所得または雑所得に係る総収入金額から、就業障害となることにより支出を免れる金額を控除したものをいいます。ただし、就業障害の発生にかかわらず得られる収入は除かれます。
支払基礎所得額	保険金の算出の基礎となる所得の額をいい、被保険者の属する公的医療保険制度に応じて、平均月間所得額に対する一定割合内で設定していただきます。
平均月間所得額	就業障害が開始した日の属する月の直前12か月間の所得の平均月間額をいいます。ただし、就業障害が開始した日の属する月の直前12か月において産前・産後休業、育児休業または介護休業のいずれかの休業等を取得している期間があることによりその期間の被保険者の所得の平均月間額が減少している場合は、所定の被保険者の所得がある期間における平均月間額とします。
回復所得額	支払対象外期間開始以降に業務に復帰して得た所得の額をいいます。
支払対象外期間	就業障害が開始した日から起算して、継続して就業障害である協定書記載の期間(日数)をいい、この期間に対しては、保険金をお支払いしません。
対象期間	支払対象外期間終了日の翌日から起算する協定書記載の期間をいい、損保ジャパンが保険金を支払う期間は、この期間をもって限度とします。

ご加入に際して、特にご注意いただきたいこと(注意喚起情報のご説明)

1.クーリングオフ

この保険は団体契約であり、クーリングオフの対象とはなりません。

2.ご加入時における注意事項(告知義務等)

<1>傷害保険

- ご加入の際は、インターネット手続き(WEB-Enter)画面の入力内容に間違いがないか十分ご確認ください。
- インターネット手続き(WEB-Enter)画面にご入力いただく内容は、損保ジャパンが公平な引受判断を行ううえで重要な事項となります。
- ご契約者または被保険者には、告知事項^(※)について、事実を正確にご回答いただく義務(告知義務)があります。

(※)「告知事項」とは、危険に関する重要な事項のうち、インターネット手続き(WEB-Enter)画面の入力事項とすることによって損保ジャパンが告知を求めたものをいい、他の保険契約等に関する事項を含みます。

<告知事項>この保険における告知事項は、次のとおりです。

★被保険者ご本人の職業または職務

★他の保険契約等^(※)の加入状況

(※)「他の保険契約等」とは、傷害総合保険、普通傷害保険、家族傷害保険、交通事故傷害保険、ファミリー交通傷害保険、積立傷害保険等、この保険契約の全部または一部に対して支払責任が同じである他の保険契約または共済契約をいいます。

*口頭でお話し、または資料提示されただけでは、告知していただいたことにはなりません。

*告知事項について、事実を入力されなかった場合または事実と異なることを入力された場合は、ご契約を解除することや、保険金をお支払いできないことがあります。

- 死亡保険金をお支払いする場合は、被保険者の法定相続人にお支払いします。死亡保険金受取人について特定の方を定める場合は、所定の方法により被保険者の同意の確認手続きが必要です。

【弁護士費用総合補償特約】

- ご加入初年度の保険期間の開始時(中途加入の場合は中途加入時)より前に、原因事故が発生していた場合または保険金請求権者が原因事故の発生するおそれが生じたことを知っていた場合等は、保険金をお支払いできません。

<2>医療保険・がん保険

- ご加入の際は、インターネット手続き(WEB-Enter)画面の入力内容に間違いがないか十分ご確認ください。
- インターネット手続き(WEB-Enter)画面にご入力いただく内容は、損保ジャパンが公平な引受判断を行ううえで重要な事項となります。
- ご契約者または被保険者には、告知事項^(※)について、事実を正確にご回答いただく義務(告知義務)があります。

(※)「告知事項」とは、危険に関する重要な事項のうち、インターネット手続き(WEB-Enter)画面の入力事項とすることによって損保ジャパンが告知を求めたものをいい、他の保険契約等に関する事項を含みます。

<告知事項>この保険における告知事項は、次のとおりです。

★被保険者の過去の傷病歴、現在の健康状態

告知される方(被保険者)がご認識している疾病・症状名が「疾病・症状一覧表」にある疾病・症状名と一致しなくても、医学的にその疾病・症状名と同一と判断される場合には告知が必要です。傷病歴があり、「疾病・症状一覧表」に該当するか不明な場合は、主治医(担当医)に確認のうえ、ご回答ください。

★他の保険契約等^(※)の加入状況

(※)「他の保険契約等」とは、医療保険、がん保険、傷害保険、各種商品の入院特約等、この保険契約の全部または一部に対して支払責任が同じである他の保険契約または共済契約をいいます。

*口頭でお話し、または資料提示されただけでは、告知していただいたことにはなりません。

*告知事項について、事実を入力されなかった場合または事実と異なることを入力された場合は、ご契約を解除することや、保険金をお支払いできないことがあります。

- ご加入初年度の保険期間の開始時^(※)からその日を含めて1年以内に過去の傷病歴、現在の健康状態等について損保ジャパンに告知していた内容が不正確であることが判明した場合は、「告知義務違反」としてご契約が解除になることがあります。また、ご加入初年度の保険期間の開始時^(※)からその日を含めて1年を経過していても、ご加入初年度の保険期間の開始時^(※)からその日を含めて1年以内に「保険金の支払事由」が発生していた場合は、ご契約が解除になることがあります。

- 「告知義務違反」によりご契約が解除になった場合、「保険金の支払事由」が発生しているときであっても、保険金をお支払いできません。ただし、「保険金の支払事由」と「解除原因となった事実」に因果関係がない場合は、保険金をお支払いします。

- 次の場合にも、保険金をお支払いできないことがあります。この場合、ご加入初年度の保険期間の開始時からの経過年数は問いません。

- ・ご契約者が保険金を不法に取得する目的または第三者に保険金を不法に取得させる目的をもって契約した場合
- ・ご契約者、被保険者または保険金を受け取るべき方の詐欺または強迫によって損保ジャパンが契約した場合 など

- ご契約のお引受けについて、告知していただいた内容により、下記①から③までのいずれかの取扱いとなります。

①特別な条件を付けずにご加入いただけます。

②特別な条件付きでご加入いただけます(「特定の疾病群について補償対象外とする条件付き(「特定疾病等対象外特約」セット)」でご加入いただけます。)

③今回はご加入いただけません。

- ご加入後や保険金のご請求の際に、告知内容について確認することがあります。

- 継続加入の場合において、保険金額の増額等補償を拡大するときも、過去の傷病歴、現在の健康状態等について告知していただく必要があります。告知していただいた内容により、特別な条件付きでご加入いただく場合は、補償を拡大した部分だけでなく、すでにご加入いただいている部分も、特別な条件付きでのご加入となります。なお、事実を告知されなかったとき、または事実と異なることを告知されたときは、補償を拡大した部分について、解除することや、保険金をお支払いできないことがあります。

- ご加入初年度の保険期間の開始時^(※1)より前に発病^(※2)した疾病に対しては、保険金をお支払いできません。ただし、ご加入初年度の保険期間の開始時^(※1)より前に発病^(※2)した疾病であっても、ご加入初年度の保険期間の開始時^(※1)からその日を含めて1年を経過した後に保険金の支払事由(入院を開始された場合や手術を受けられた場合等)が生じた場合は、その保険金の支払事由に対しては保険金をお支払いします。

(注1)特別な条件付き(「特定疾病等対象外特約」セット)でご加入いただく場合は、上記に関わらず、補償対象外とする疾病群については、全保険期間補償対象外となります。

(注2)がん保険特約、がん診断保険金支払特約については、ご加入初年度の保険期間の開始時^(※1)からその日を含めて1年を経過した後に保険金の支払事由が生じた場合も保険金をお支払いできません。

(※1)継続時に新たに補償を拡大する特約を追加された場合は、追加された特約についてはそのセットした日をいいます。

(※2)医師の診断による発病の時をいいます。ただし、その疾病の原因として医学上重要な関係がある疾病が存在する場合は、その医学上重要な関係がある疾病の発病の時をいいます。また、先天性異常については、医師の診断により初めて発見された時をいいます。

■がん保険特約

- ご加入初年度の保険期間の開始日からその日を含めて90日以内にがんと診断確定されていた場合は、被保険者がその事実を知っているまたは知らないにもかかわらず、がん保険特約・がん診断保険金支払特約は無効(これらの特約のすべての効力が、ご加入時から生じなかったものとして取り扱うことをいいます。)となります。この場合において、告知前にご契約者または被保険者がその事実を知っていたときは、すでにお支払いいただいた保険料を返還しません。

- がんと診断確定された時が、ご加入初年度の保険期間の開始日からその日を含めて90日を経過するより前である場合は、保険金をお支払い

できません。また、一部の疾病群について保険金お支払いの対象外とする条件(「特定疾病等対象外特約」をセット)でのご加入の場合、その疾病群およびその疾病群を原因とするがんについては保険金をお支払いできません。

<3>レジャー保険

- ご加入の際は、インターネット手続き(WEB-Enter)画面の入力内容に間違いがないか十分ご確認ください。
- インターネット手続き(WEB-Enter)画面にご入力いただく内容は、損保ジャパンが公平な引受判断を行ううえで重要な事項となります。
- ご契約者または被保険者には、告知事項^(※)について、事実を正確にご回答いただく義務(告知義務)があります。

(※)「告知事項」とは、危険に関する重要な事項のうち、インターネット手続き(WEB-Enter)画面の掲載事項とすることによって損保ジャパンが告知を求めたものをいい、他の保険契約等に関する事項を含みます。

<告知事項>この保険における告知事項は、次のとおりです。

★他の保険契約等^(※)の加入状況

(※)「他の保険契約等」とは、ゴルフ保険、個人賠償責任保険、傷害総合保険、普通傷害保険、家族傷害保険、交通事故傷害保険、ファミリー交通傷害保険、積立傷害保険等この保険契約の全部または一部に対して支払責任が同じである他の保険契約または共済契約をいいます。

- 口頭でお話し、または資料提示されただけでは、告知していただいたことにはなりません。
- 告知事項について、事実を入力されなかった場合または事実と異なることを入力された場合は、ご契約を解除することや、保険金をお支払いできないことがあります。
- 死亡保険金をお支払いする場合は、被保険者の法定相続人にお支払いします。死亡保険金受取人について特定の方を定める場合は、所定の方法により被保険者の同意の確認手続きが必要です。

<4>所得補償保険

- ご加入の際は、インターネット手続き(WEB-Enter)画面の入力内容に間違いがないか十分ご確認ください。
- インターネット手続き(WEB-Enter)画面にご入力いただく内容は、損保ジャパンが公平な引受判断を行ううえで重要な事項となります。ご契約者または被保険者には、告知事項^(※)について、事実を正確にご回答いただく義務(告知義務)があります。

(※)「告知事項」とは、危険に関する重要な事項のうち、加インターネット手続き(WEB-Enter)画面の入力事項とすることによって損保ジャパンが告知を求めたものをいい、他の保険契約等に関する事項を含みます。

<告知事項>

この保険における告知事項は、次のとおりです。

★被保険者の職業または職務

★被保険者の過去の傷病歴、現在の健康状態

告知される方(被保険者)がご認識している疾病・症状名が「疾病・症状一覧表」にある疾病・症状名と一致しなくても、医学的にその疾病・症状名と同一と判断される場合には告知が必要です。傷病歴があり、「疾病・症状一覧表」に該当するか不明な場合は、主治医(担当医)に確認のうえ、ご回答ください。

★他の保険契約等^(※)の加入状況

(※)「他の保険契約等」とは、所得補償保険、積立所得補償保険、団体長期障害所得補償保険等、この保険契約の全部または一部に対して支払責任が同じである他の保険契約または共済契約をいいます。

- *口頭でお話し、または資料提示されただけでは、告知していただいたことにはなりません。
- *告知事項について、事実を入力されなかった場合または事実と異なることを入力された場合は、ご契約を解除することや、保険金をお支払いできないことがあります。
- *損保ジャパンまたは取扱代理店は告知受領権を有しています。
- ご加入初年度の保険期間の開始時^(※1)からその日を含めて1年以内に過去の傷病歴、現在の健康状態等について損保ジャパンに告知していただいた内容が不正確であることが判明した場合は、「告知義務違反」としてご契約が解除になることがあります。また、ご加入初年度の保険期間の開始時^(※1)からその日を含めて1年を経過していても、ご加入初年度の保険期間の開始時^(※1)からその日を含めて1年以内に「保険金の支払事由」

が発生していた場合は、ご契約が解除になることがあります。

(※)保険金額の増額等補償を拡大した場合はその補償を拡大した時をいいます。

- ・「告知義務違反」によりご契約が解除になった場合、「保険金の支払事由」が発生しているときであっても、保険金をお支払いできません。ただし、「保険金の支払事由」と「解除原因となった事実」に因果関係がない場合は、保険金をお支払いします。
- 次の場合にも、保険金をお支払いできないことがあります。この場合、ご加入初年度の保険期間の開始時からの経過年数は問いません。
 - ・ご契約者が保険金を不法に取得する目的または第三者に保険金を不法に取得させる目的をもって契約した場合
 - ・ご契約者、被保険者または保険金を受け取るべき方の詐欺または強迫によって損保ジャパンが契約した場合

など

- ご契約のお引受けについて、告知していただいた内容により、下記①から③までのいずれかの取扱いとなります。
 - ①特別な条件を付けずにご加入いただけます。
 - ②特別な条件付きでご加入いただけます(「特定の疾病群について補償対象外とする条件付き(「特定疾病等対象外の条件」をセット)」でご加入いただけます。)
 - ③今回はご加入いただけません。

- ご加入後や保険金のご請求の際に、告知内容について確認することがあります。
- 継続加入の場合において、保険金額の増額等補償を拡大するときも、過去の傷病歴、現在の健康状態等について告知していただく必要があります。告知していただいた内容により、特別な条件付きでご加入いただく場合は、補償を拡大した部分だけでなく、すでにご加入いただいている部分も、特別な条件付きでのご加入となります。なお、事実を告知されなかったとき、または事実と異なることを告知されたときは、補償を拡大した部分について、解除することや、保険金をお支払いできないことがあります。
- ご加入初年度の保険期間の開始時^(※1)より前に発病^(※2)した疾病・発生した事故による傷害を原因とする就業不能(保険金の支払事由)または就業障害(保険金の支払事由)に対しては、正しく告知してご加入された場合であっても、保険金をお支払いできません。ただし、ご加入初年度の保険期間の開始時^(※1)からその日を含めて1年を経過した後に就業不能(保険金の支払事由)または就業障害(保険金の支払事由)が生じた場合は、その就業不能(保険金の支払事由)または就業障害(保険金の支払事由)についてはお支払いの対象となる場合があります。

(※1) 継続時に新たに補償を拡大する特約を追加された場合は、追加された特約についてはそのセットした日をいいます。

(※2) 医師の診断による発病の時をいいます。ただし、その疾病の原因として医学上重要な関係がある疾病が存在する場合は、その医学上重要な関係がある疾病の発病の時をいいます。また、先天性異常については、医師の診断により初めて発見された時をいいます。

(注) 特別な条件付き(「特定疾病等対象外の条件」をセット)でご加入いただく場合は、上記に関わらず、補償対象外とする疾病群については、全保険期間補償対象外となります。

3. ご加入後における留意事項(通知義務等)

<1>傷害保険

- インターネット手続き(WEB-Enter)画面入力の内容が変更された場合(新たに職業に就かれた場合または職業をやめられた場合を含みます。)、ご契約者または被保険者には、遅滞なく取扱代理店または損保ジャパンまでご通知いただく義務(通知義務)があります。
- 変更前と変更後の職業または職務に対して適用される保険料に差額が生じる場合は、所定の計算により算出した額を返還または請求します。追加保険料のお支払いがなかった場合やご通知がなかった場合は、ご契約を解除することや、保険金を削減してお支払いすることがあります。
- この保険では、下欄記載の職業については、お引受けの対象外としています。このため、上記にかかわらず、職業または職務の変更が生じ、これらの職業に就かれた場合は、ご契約を解除しますので、あらかじめご了承ください。ご契約が解除になった場合、「保険金の支払事由」が発生しているときであっても、変更の事実が生じた後に発生した事故によるケガに対しては、保険金をお支払いできません。

プロボクサー、プロレスラー、ローラーゲーム選手(レフリーを含みます。)、力士その他これらと同程度またはそれ以上の危険を有する職業

- インターネット手続き(WEB-Enter)画面入力住所または通知先を変更された場合は、遅滞なく取扱代理店または損保ジャパンまでご通知ください。
- ご加入内容の変更を希望される場合は、あらかじめ取扱代理店または損保ジャパンまでご通知ください。また、ご加入内容の変更に伴い保険料が変更となる場合は、所定の計算により算出した額を返還または請求します。

<2>医療保険・がん保険

- インターネット手続き(WEB-Enter)画面入力住所または通知先を変更された場合は、遅滞なく取扱代理店または損保ジャパンまでご通知ください。

<3>レジャー保険

- インターネット手続き(WEB-Enter)画面入力住所または通知先を変更された場合は、遅滞なく取扱代理店または損保ジャパンまでご通知ください。
- ご加入内容の変更を希望される場合は、あらかじめ取扱代理店または損保ジャパンまでご通知ください。

【レジャー保険ゴルフプラン】

- ホールインワン・アルバトロス費用を補償するご契約の場合において、ゴルフの競技または指導を職業・職務として行うこととなったときは、その方が行ったホールインワンまたはアルバトロスに対しては保険金をお支払いできませんので、ご加入内容の変更について取扱代理店または損保ジャパンまでご通知ください。

<4>所得補償保険

- インターネット手続き(WEB-Enter)画面入力職業または職務を変更された場合(職業または職務をやめられた場合を含みます。)、ご契約者または被保険者には、遅滞なく取扱代理店または損保ジャパンまでご通知いただく義務(通知義務)があります。

- ・変更前と変更後の職業または職務に対して適用される保険料に差額が生じる場合は、所定の計算により算出した額を返還または請求します。追加保険料のお支払いがなかった場合やご通知がなかった場合は、ご契約を解除することや、保険金を削減してお支払いすることがあります。
- ・変更後の職業または職務により、ご契約内容を変更していただくことがあります。詳しい内容につきましては取扱代理店または損保ジャパンまでお問い合わせください。

- インターネット手続き(WEB-Enter)画面入力住所または通知先を変更された場合は、ご契約者または被保険者は、遅滞なく取扱代理店または損保ジャパンまでご通知ください。

- 直前12か月における被保険者の所得の平均月間額が著しく減少した場合は、取扱代理店または損保ジャパンまでご通知ください。保険金額の設定の見直しについてご相談ください。

- 次の場合、お支払いする保険金が減額されることがあります。

- ①他の身体障害(病気またはケガ)の影響等があった場合
- ②職業を変更された場合の通知と、それに伴う追加保険料のお支払いがなかった場合
- ③インターネット手続き(WEB-Enter)画面にご入力された年齢に誤りがあり、追加保険料のお支払いが必要となる場合
- ④他の保険契約等がある場合

<5>共通

- 団体から脱退される場合は、必ずご加入の窓口にお申し出ください。

<被保険者による解除請求(被保険者離脱制度)について>

被保険者は、この保険契約(その被保険者に係る部分にかぎります。)を解除することを求めることができます。

お手続き方法につきましては、取扱代理店または損保ジャパンまでお問い合わせください。

- 保険金の請求状況や被保険者のご年齢等によっては、ご継続をお断りすることや、ご継続の際に補償内容を変更させていただくことがあります。あらかじめご了承ください。

<重大事由による解除等>

- 保険金を支払わせる目的で損害等を生じさせた場合や保険契約者、被保険者または保険金受取人が暴力団関係者、その他の反社会的勢力に該当すると認められた場合などは、ご契約を解除することや、保険金をお支払いできないことがあります。

<他の身体障害または疾病の影響>

- 保険金のお支払いの対象となっていないケガや後遺障害、病気の影響

で、保険金をお支払いするケガまたは病気等の程度が重くなったときは、それらの影響がなかったものとして保険金をお支払いします。

4. 責任開始期

<1>傷害保険

保険責任は保険期間初日の2020年8月1日午後4時に始まりです。

- *中途加入の場合は、毎月末日までの受付分は受付日の翌月1日に保険責任が始まります。

【弁護士費用総合補償特約】

- 離婚調停に関するトラブルおよび人格権侵害に関するトラブルについては、ご加入初年度の保険期間の開始日(中途加入の場合は中途加入日)からその日を含めて90日を経過する日の翌日から保険責任が始まります。

<2>医療保険・がん保険

- 保険責任は保険期間初日の2020年8月1日午後4時に始まりです。がん保険特約、がん診断保険金支払特約等については、ご加入年度の保険期間の開始日(中途加入の場合は中途加入日)からその日を含めて90日を経過した日の翌日に責任開始期が始まります。

- *中途加入の場合は、毎月末日までの受付分は受付日の翌月1日に保険責任が始まります。

<3>レジャー保険

保険責任は保険期間初日の2020年8月1日午後4時に始まりです。

- *中途加入の場合は、毎月末日までの受付分は受付日の翌月1日に保険責任が始まります。

<4>所得補償保険

保険責任は保険期間初日の2020年8月1日午後4時に始まりです。

- *中途加入の場合は、毎月末日までの受付分は受付日の翌月1日に保険責任が始まります。

5. 事故がおきた場合の取扱い

- 保険金支払事由に該当した場合は、ただちに損保ジャパンまたは取扱代理店までご通知ください。事故の発生日(疾病の場合は、入院を開始した日あるいは手術を受けた日)、がんと診断確定された日、就業不能期間または就業障害期間が開始した日等からその日を含めて30日以内にご通知がない場合は、保険金の全額または一部をお支払いできないことがあります。

- 保険金のご請求にあたっては、以下に掲げる書類のうち、損保ジャパンが求めるものを提出してください。

必要となる書類	必要書類の例
① 保険金請求書および保険金請求権者が確認できる書類	保険金請求書、印鑑証明書、戸籍謄本、委任状、代理請求申請書、住民票 など
② 事故日時・事故原因および事故状況等が確認できる書類	傷害・疾病状況報告書、就業不能または就業障害状況報告書、事故証明書、メーカーや修理業者等からの原因調査報告書、紛争状況報告書、原因事故の内容を確認できる客観的書類 など
③ 身体障害の内容、就業不能または就業障害の状況および程度、傷害または疾病の程度、保険の対象の価額、損害の額、損害の程度および損害の範囲、復旧の程度等が確認できる書類	①被保険者の身体の傷害または疾病に関する事故、他人の身体の障害に関する賠償事故の場合 死亡診断書(写)、死体検案書(写)、診断書、診療報酬明細書、入院通院申告書、治療費領収書、診察券(写)、運転免許証(写)、レントゲン(写)、所得を証明する書類、休業損害証明書、源泉徴収票、災害補償規定、補償金受領書 ②携行品等に関する事故、他人の財物の損壊に関する賠償事故の場合 修理見積書、写真、領収書、函面(写)、被害品明細書、貸借契約書(写)、売上高等営業状況を示す帳簿(写) など ③ホールインワンまたはアルバトロスを達成した場合 ホールインワン・アルバトロス証明書、アテスト済スコアカード(写)、贈呈用記念品購入費用領収書、祝賀会費用領収書

必要となる書類	必要書類の例
③ 身体障害の内容、就業不能または就業障害の状況および程度、傷害または疾病の程度、保険の対象の価額、損害の額、損害の程度および損害の範囲、復旧の程度等が確認できる書類	④ 法律相談費用または弁護士委任費用を負担した場合 法律相談または弁護士委任それぞれの発生日時、所要時間および事案の内容を確認できる客観的書類、法律相談費用または弁護士委任費用それぞれの金額を確認できる客観的書類、弁護士委任契約書、裁判所の受領印が押印された調停等に関する申立書または訴状の写し、調停調書和解調書審判書示談書または判決書その他これに代わるべき書類 など
④ 保険の対象であることが確認できる書類	売買契約書(写)、保証書 など
⑤ 公の機関や関係先等への調査のために必要な書類	同意書 など
⑥ 被保険者が損害賠償責任を負担することが確認できる書類	示談書 ^(※) 、判決書(写)、調停調書(写)、和解調書(写)、相手の方からの領収書、承諾書 など
⑦ 損保ジャパンが支払うべき保険金の額を算出するための書類	他の保険契約等の保険金支払内容を記載した支払内訳書 など

(※) 保険金は、原則として被保険者から相手の方へ賠償金を支払った後にお支払いします。

(注1) 事故の内容またはケガの程度および損害の額等に応じ、上記以外の書類もしくは証拠の提出または調査等にご協力いただくことがあります。

(注2) 被保険者に保険金を請求できない事情がある場合は、ご親族のうち損保ジャパン所定の条件を満たす方が、代理人として保険金を請求できることがあります。

(注3) 所得補償保険の場合、就業不能期間または就業障害期間が1か月以上継続する場合は、お申し出によって、1か月以上の月単位により保険金の内払を行います。その場合、上記の書類のほか、就業不能または就業障害が継続していることを証明する書類を提出してください。

(注4) 所得補償保険の場合、身体障害の内容ならびに就業不能または就業障害の状況および程度等に応じ、上記以外の書類もしくは証拠の提出または調査等にご協力いただくことがあります。

● 上記の書類をご提出いただく等、所定の手続きが完了した日からその日を含めて30日以内に、損保ジャパンが保険金をお支払いするために必要な事項の確認を終え、保険金をお支払いします。ただし、特別な照会または調査等が不可欠な場合は、損保ジャパンは確認が必要な事項およびその確認を終えるべき時期を通知し、お支払いまでの期間を延長することがあります。詳しい内容につきましては、損保ジャパンまでお問い合わせください。

● 病気やケガをされた場合等は、この保険以外の保険でお支払いの対象となる可能性があります。

【傷害保険】

● 被保険者が法律上の賠償責任を負担される事故が発生した場合は、必ず損保ジャパンにご相談のうえ、交渉をおすすめください。事前に損保ジャパンの承認を得ることなく賠償責任を認めたり、賠償金をお支払いになったりした場合は、保険金の全額または一部をお支払いできないことがあります。

● 被保険者が法律相談および弁護士委任をおこなわれる場合は、所定の事項について、事前に損保ジャパンに書面でご通知ください。事前に損保ジャパンの承認を得ることなく法律相談および弁護士委任をおこなった場合は、保険金の全額または一部をお支払いできないことがあります。

なお、被害事故に関するトラブルまたは人格権侵害に関するトラブルに該当する場合において、補償の対象となる原因事故によって被保険者が死亡されたときは、保険金を請求する権利を有するのは法定相続人となります。

(注) 個人賠償責任補償特約をセットした場合、日本国内において発生した事故については、損保ジャパンが示談交渉をお引き受けし事故の解決にあたる「示談交渉サービス」がご利用いただけます。示談交渉サービスのご提供にあたっては、被保険者および損害賠償請求権者の方の同意が必要となります。

なお、以下の場合は示談交渉サービスをご利用いただけませんのでご注意ください。

- ・ 被保険者の負担する法律上の損害賠償責任の額が保険金額を明らかに超える場合
- ・ 損害賠償に関する訴訟が日本国外の裁判所に提起された場合
など

【疾病保険特約】

● 初年度加入および継続加入の保険期間を通算して1,000日分の保険金をお支払いした場合、満期時にご継続をお断りすることがあります。

【レジャー保険】

● 事故が発生した場合(ホールインワン・アルバトロス費用補償については、ホールインワンまたはアルバトロスを行った場合は、ただちに損保ジャパンまたは取扱代理店までご通知ください。事故の発生日からその日を含めて30日以内にご通知がない場合は、保険金の全額または一部をお支払いできないことがありますので、ご注意ください。

● 被保険者が法律上の賠償責任を負担される事故が発生した場合は、必ず損保ジャパンにご相談のうえ、交渉をおすすめください。事前に損保ジャパンの承認を得ることなく賠償責任を認めたり、賠償金をお支払いになったりした場合は、保険金の全額または一部をお支払いできないことがありますので、ご注意ください。

(注) 個人賠償責任補償特約、またはゴルフ賠償責任補償特約をセットした場合、日本国内において発生した事故については、損保ジャパンが示談交渉をお引き受けし事故の解決にあたる「示談交渉サービス」がご利用いただけます。示談交渉サービスのご提供にあたっては、被保険者および損害賠償請求権者の方の同意が必要となります。

なお、以下の場合は示談交渉サービスをご利用いただけませんのでご注意ください。

- ・ 被保険者の負担する法律上の損害賠償責任の額が保険金額を明らかに超える場合
- ・ 損害賠償に関する訴訟が日本国外の裁判所に提起された場合
など

● ゴルフ用品の損害の場合は、修理前に損保ジャパンにご相談ください。なお、ゴルフ用品の盗難の場合は、警察署に届け出いただく必要があります。

【レジャー保険golferプラン】

● ホールインワン・アルバトロス費用保険金の請求に際して、以下の証明書類の提出が必要となります。

1. 証明書

同伴競技者1名^(※1)、補助者としてついたゴルフ場所属のキャディ1名^(※2)およびゴルフ場責任者の署名・捺印をした損保ジャパン所定の証明書

2. 費用支払を証明する書類

3. アテスト済のスコアカード(写)

その他必要書類については、損保ジャパンよりその都度連絡させていただきます。

(※1) ゴルフ場が主催または共催する公式競技の場合は、同伴競技者1名の署名・捺印は不要です。

(※2) ゴルフ場所属のキャディを補助者として使用しなかった場合は、①～③のいずれかの方に損保ジャパン所定の証明書に署名・捺印をいただくか、もしくは④を提出いただくことが必要です。

① 被保険者のホールインワンまたはアルバトロスを目撃したゴルフ場従業員^(※3)

② 被保険者が会員となっているゴルフ場が主催または共催する公式競技で、被保険者のホールインワンまたはアルバトロスの達成を目撃したその公式競技の参加者または競技委員

③ 同伴競技者以外の第三者^(※4)が被保険者のホールインワンまたはアルバトロスを目撃している場合はその第三者

④ ビデオ映像(ビデオ撮影の日時、場所、ゴルファーの個別確認が可能なもので、第1打からボールがホール(球孔)に入るまで連続した映像のものにかぎります。)

(※3) のゴルフ場に直接雇用されている従業員、パート・アルバイトまたは派遣社員のことをいいます。

(※4) 例えば、前または後の組のプレーヤー、そのゴルフ場の従業員ではないがショートホールで開催している「ワンオンチャレンジ」等の企画に携わるイベント会社の社員、またはゴルフ場に入入りする造園業者、飲食料運搬業者、工業者をいいます。

【所得補償保険・団体長期障害所得補償保険】

● 保険金のご請求にあたっては、身体障害に対する医師(被保険者が医師の場合は被保険者以外の医師)の治療を受けている必要があります。

【所得補償保険】

● 初年度加入および継続加入の保険期間を通算して1,000日分の保険

金をお支払いした場合、継続加入をお断りすることがあります。

【団体長期障害所得補償保険】

- 保険金をお支払いする就業障害が発生した場合、お支払いの内容等により、継続加入をお断りすることや、継続加入の条件を制限することがあります。

6. 保険金をお支払いできない主な場合

本パンフレットの補償の内容【保険金をお支払いする主な場合とお支払いできない主な場合】をご確認ください。

7. 中途脱退と中途脱退時の返れい金等

<1>傷害保険

この保険から脱退(解約)される場合は、ご加入の窓口にご連絡ください。脱退(解約)に際しては、既経過期間(保険期間の初日からすでに過ぎた期間)に相当する月割保険料をご精算いただきます。なお、脱退(解約)に際して、返れい金のお支払いはありません。

(注)ご加入後、被保険者が死亡された場合は、その事実が発生した時にその被保険者に係る部分についてご契約は効力を失います。

また、死亡保険金をお支払いするべきケガによって被保険者が死亡された場合において、一時払でご契約のときは、その保険金が支払われるべき被保険者の保険料を返還しません。また、分割払でご契約のときは、死亡保険金をお支払いする前に、その保険金が支払われるべき被保険者の未払込分割保険料の全額を一時にお支払いいただきます。

詳しい内容につきましては、取扱代理店または損保ジャパンまでお問い合わせください。

<2>医療保険・がん保険

この保険から脱退(解約)される場合は、ご加入の窓口にご連絡ください。脱退(解約)に際しては、既経過期間(保険期間の初日からすでに過ぎた期間)に相当する月割保険料をご精算いただきます。なお、脱退(解約)に際して、返れい金のお支払いはありません。

<3>レジャー保険

この保険から脱退(解約)される場合は、ご加入の窓口にご連絡ください。なお、脱退(解約)に際しては、加入時の条件により、ご加入の保険期間のうち未経過であった期間(保険期間のうち、いまだ過ぎていない期間)の保険料を返れいする場合があります。

(注)ご加入後、被保険者が死亡された場合は、その事実が発生した時にその被保険者に係る部分についてご契約は効力を失います。

また、死亡保険金をお支払いするべきケガによって被保険者が死亡された場合において、一時払でご契約のときは、その保険金が支払われるべき被保険者の保険料を返還しません。また、分割払でご契約のときは、死亡保険金をお支払いする前に、その保険金が支払われるべき被保険者の未払込分割保険料の全額を一時にお支払いいただきます。

詳しい内容につきましては、取扱代理店または損保ジャパンまでお問い合わせください。

<4>所得補償保険

この保険から脱退(解約)される場合は、ご加入の窓口にご連絡ください。脱退(解約)に際しては、既経過期間(保険期間の初日からすでに過ぎた期間)に相当する月割保険料をご精算いただきます。なお、脱退(解約)に際して、返れい金のお支払いはありません。

- ご加入後、被保険者が死亡された場合、または保険金をお支払いする就業不能または就業障害の原因となった身体障害以外の原因によって、所得を得ることができなくなる業務にも従事しなくなった、もしくは従事できなくなった場合は、その事実が発生した時にその被保険者に係る部分についてご契約は効力を失います。

8. 保険会社破綻時の取扱い

【全保険共通】

引受保険会社が経営破綻した場合または引受保険会社の業務もしくは財産の状況に照らして事業の継続が困難となり、法令に定める手続きに基づきご契約条件の変更が行われた場合は、ご契約時にお約束した保険金・解約返れい金等のお支払いが一定期間凍結されたり、金額が削減されることがあります。

【傷害保険】

この保険は損害保険契約者保護機構の補償対象となりますので、引受保険会社が経営破綻した場合は、保険金・解約返れい金等の8割まで(ただし、破綻時から3か月までに発生した事故による保険金は全額)が補償されます。

【医療保険・がん保険・所得補償保険】

この保険は損害保険契約者保護機構の補償対象となりますので、引受保険会社が経営破綻した場合は、保険金・解約返れい金等の9割までが補償されます。

【レジャー保険】

この保険は損害保険契約者保護機構の補償対象となりますので、引受保険会社が経営破綻した場合は、保険金・解約返れい金等の8割まで(ただし、破綻時から3か月までに発生した事故による保険金は全額)が補償されます。

9. 個人情報の取扱いについて

○保険契約者(団体)は、本契約に関する個人情報を、損保ジャパンに提供します。

○損保ジャパンは、本契約に関する個人情報を、本契約の履行、損害保険等損保ジャパンの取り扱う商品・各種サービスの案内・提供、等を行うために取得・利用し、その他業務上必要とする範囲で、業務委託先、再保険会社、等(外国にある事業者を含みます。)に提供等を行う場合があります。また、契約の安定的な運用を図るために、加入者および被保険者の保険金請求情報等を契約者に対して提供することがあります。なお、保健医療等のセンシティブ情報(要配慮個人情報を含みます。)の利用目的は、法令等に従い、業務の適切な運営の確保その他必要と認められる範囲に限定します。個人情報の取扱いに関する詳細(国外在住者の個人情報を含みます。)については損保ジャパン公式ウェブサイト(<https://www.sompo-japan.co.jp/>)をご覧ください。取扱代理店または損保ジャパンまでお問い合わせ願います。

申込人(加入者)および被保険者は、これらの個人情報の取扱いに同意のうえ、ご加入ください。

ご加入内容 確認事項

（本確認事項は、万一の事故の際にお客さまに安心して保険をご利用いただくために、ご加入いただく保険商品がお客さまのご意向に沿っていること、ご加入いただくうえで特に重要な事項を正しくご記入いただいていること等をお客さまご自身に確認していただくためのものです。お手数ですが、以下の事項について、再度ご確認ください。なお、ご確認にあたりご不明な点がございましたら、パンフレットに記載の問い合わせ先までご連絡ください。）

1. 保険商品の次の補償内容等が、お客さまのご意向に沿っているかをご確認ください。

- 補償の内容(保険金の種類)、セットされる特約 保険金額 保険期間
 保険料、保険料払込方法 満期返れい金・契約者配当金がないこと

2. ご加入いただく内容に誤りがないかをご確認ください。

以下の項目は、保険料を正しく算出したり、保険金を適切にお支払いしたりする際に必要な項目です。

- 内容をよくご確認ください(告知事項について、正しく告知されているかをご確認ください。)
 対象者および被保険者の「生年月日」(または「満年齢」)、「性別」は正しいですか。
 パンフレットに記載の「他の保険契約等」について、正しく告知されているかをご確認いただきましたか。
 以下の【補償重複についての注意事項】をご確認いただきましたか。

【補償重複についての注意事項】

補償内容が同様のご契約が他にある場合は、補償が重複することがあります。補償が重複すると、対象となる事故については、どちらのご契約からでも補償されますが、いずれか一方のご契約からは保険金が支払われない場合があります。ご加入にあたっては、補償内容の差異や保険金額をご確認いただき、補償・特約の要否をご判断ください。

【「ホールインワン・アルバトロス費用補償特約」をセットしたプランにご加入になる場合のみご確認ください】

- 「ホールインワン・アルバトロス費用補償特約」をセットされる場合、他のホールインワン・アルバトロス費用を補償する保険にご加入の場合の以下の【注意事項】をご確認いただきましたか。

【注意事項】

ホールインワン・アルバトロス費用を補償する保険を複数ご契約されても、保険金のお支払限度額は、それらのご契約のうちで最も高い保険金額となります。

【傷害保険にご加入になる方のみご確認ください】

- 職種級別はご加入いただくご契約において保険料を正しく算出したり、保険金を適切にお支払いしたりする際に必要な項目です。被保険者ご本人の「職種級別」は正しいですか。

職種級別	職業・職種
A級	下記以外
B級	木・竹・草・つる製品製造業者、漁業業者、建設業者(高所作業の有無を問いません。)、採鉱・採石業者、自動車運転者(バス・タクシー運転者、貨物自動車運転者等を含むすべての自動車運転者)、農林業業者
※1 オートテスター、オートバイ競争選手、自転車競争選手、自動車競争選手、猛獣取扱者(動物園の飼育係を含みます。)、モーターボート競争選手の方等は上表の分類と保険料が異なります。	
※2 プロボクサー、プロレスラー、力士、ローラーゲーム選手(レフリーを含みます。の方等についてはお引き受けできません。	

【団体傷害ファミリーコースにご加入になる方のみご確認ください】

- 被保険者の範囲についてご確認いただきましたか。

【所得補償保険にご加入になる方のみご確認ください】

- 職種級別はご加入いただくご契約において保険料を正しく算出したり、保険金を適切にお支払いしたりする際に必要な項目です。被保険者ご本人の「職種級別」は正しいですか。
 所得補償保険における基本補償の保険金額は、ご加入直前12か月における所得の平均月間額の範囲内となっている等、「この保険のあらまし」に記載された設定方法のとおり正しく設定されていますか。

【団体長期障害所得補償保険にご加入になる方のみご確認ください】

- 保険金額(支払基礎所得額)は、ご加入直前12か月における所得の平均月間額の範囲内となっている等、「この保険のあらまし」に記載された設定方法のとおり正しく設定されていますか。

3. お客さまにとって重要な事項(契約概要・注意喚起情報の記載事項)をご確認いただきましたか。

- 特に「注意喚起情報」には、「保険金をお支払いできない主な場合」等お客さまにとって不利益となる情報や、「告知義務・通知義務」が記載されていますので必ずご確認ください。

問い合わせ先 (保険会社等の相談・苦情・連絡窓口)

<取扱代理店>

ヒューリック保険サービス株式会社 保険営業第三部 OKI営業室

本社
 〒111-0054 東京都台東区鳥越1-8-2 ヒューリック鳥越ビル
 TEL:0120-710-118
 (受付時間: 平日の午前9時から午後5時まで)

高崎店
 〒370-8585 群馬県高崎市双葉町3番1号 OKI高崎事業所内
 TEL:0120-338-008
 (受付時間: 平日の午前9時から午後5時まで)

<引受保険会社>

損害保険ジャパン株式会社 企業営業第三部第二課

〒103-8255 東京都中央区日本橋2-2-10
 TEL: 03-3231-4219
 (受付時間: 平日の午前9時から午後5時まで)

●指定紛争解決機関

損保ジャパンは、保険業法に基づく金融庁長官の指定を受けた指定紛争解決機関である一般社団法人日本損害保険協会と手続実施基本契約を締結しています。損保ジャパンとの間で問題を解決できない場合は、一般社団法人日本損害保険協会に解決の申し立てを行うことができます。

一般社団法人日本損害保険協会 そんぽADRセンター

[ナビダイヤル] 0570-022808 <通話料有料>

受付時間: 平日の午前9時15分から午後5時まで(土・日・祝日・年末年始は休業)
 詳しくは、一般社団法人日本損害保険協会のホームページをご覧ください。
 (<http://www.sonpo.or.jp/>)

- 事故が起こった場合は、ただちに損保ジャパン、取扱代理店または下記事故サポートセンターまでご連絡ください。

【事故サポートセンター】0120-727-110 (受付時間: 24時間365日)

- 取扱代理店は引受保険会社との委託契約に基づき、お客さまからの告知の受領・保険契約の締結・管理業務等の代理業務を行っております。したがって、取扱代理店とご締結いただいている有効に成立したご契約につきましては、引受保険会社と直接契約されたものになります。
 ●このパンフレットは概要を説明したものです。詳細につきましては、ご契約者である団体の代表者の方にお渡ししております約款等に記載しています。必要に応じて、団体までご請求いただくか、損保ジャパン公式ウェブサイト(<https://www.sompo-japan.co.jp/>)でご参照ください(ご契約内容が異なっていたり、公式ウェブサイトに約款・ご契約のしおりを掲載していない商品もあります)。ご不明点等がある場合には、取扱代理店または損保ジャパンまでお問い合わせください。

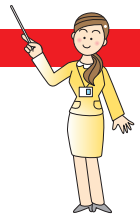

SOMPO 健康・生活サポートサービスのご案内

ご利用方法

各種傷害保険、所得補償保険、団体長期障害所得補償保険、新・団体医療保険、**レジャー保険**にご加入の場合にご利用いただけます。

24時間365日
(一部を除きます。)

- (注1)本サービスは損保ジャパンのグループ会社およびその提携業者がご提供します。
- (注2)ご相談の際は、お名前、ご加入者番号等をお聞きすることがございますのでご了承ください。
- (注3)ご利用は日本国内からにかぎりませう。
- (注4)ご相談内容やお取次ぎ事項によっては有料となるものがあります。
- (注5)本サービスは予告なく変更または中止する場合がありますので、あらかじめご了承ください。



健康・医療相談サービス

病気に関するご相談や、医療についてのお悩みなど、様々な相談に経験豊富な看護師等専門医療スタッフが電話でお応えします。

介護関連相談サービス

介護方法・福祉サービスの情報提供など介護相談全般にお応えします。

医療機関情報提供サービス

ご自宅や会社の近くの医療機関のご案内や夜間・休日に診てもらえる医療機関情報などをご提供します。

法律・税務・年金相談サービス(予約制・30分間)

法律・税務・年金のご相談に専門家が電話でお応えします。一般的な法律・税金に関する相談に、弁護士、司法書士または税理士がお答えするものです。

専門医相談サービス(予約制)

より専門的な相談を希望される場合は、医師と電話でのご相談いただけます。

メンタルヘルス相談サービス

臨床心理士等が個別のメンタルヘルスに関わるカウンセリングを行います。

※平日 9:00~22:00 / 土曜 10:00~20:00
日祝・年末年始(12/29~1/4)はお休みとさせていただきます。

人間ドック等検診・検査紹介・予約サービス

人間ドック 紹介・予約

全国の提携医療施設の中からご希望にあった施設のご紹介・予約代行・受診券の郵送まで行います。

PET 検診 紹介・予約

がんの早期発見につながるといわれ注目されているPET検診に関するご質問にお応えします。また、全国の提携医療施設のご紹介・予約代行・受診券の郵送まで行います。

郵送検査紹介

ご自宅にいながら検査ができるサービスをご紹介します。

メンタルITサポート(WEBストレスチェック)サービス

ホームページにアクセスすることによりストレスチェックが実施できます。

保険ご加入者向けサービス
ストレスチェックはこちら
ログイン

※【受付時間】 24時間・365日

事故の連絡先

●損害保険ジャパン株式会社

事故サポートセンター 24時間365日

0120-727-110

●ヒューリック保険サービス 保険営業第三部 OKI営業室

受付時間：平日(月～金) 午前9時～午後5時(祝祭日・年末年始を除きます。)

0120-710-118



保険金請求方法について

●正式な「保険金請求書」ご提出にあたっての必要事項<ご注意>

※ご請求に必要な書類につきましてはヒューリック保険サービスおよび損害保険ジャパン株式会社より依頼のあった書類をすべてご用意ください。

傷害(ケガ)	<ul style="list-style-type: none">●おケガをされた方の氏名・年齢・傷病の発生日時、場所、(傷病の)発生状況、傷病名(傷病の内容)、入通院の状況、病院名とその電話番号などを詳細にご記入ください。* ご請求保険金額10万円を超える場合、所定の保険会社の診断書が必要です。なお、診断書料はお客様のご負担です。* ご家族の請求は、続柄のわかる健康保険証のコピーまたは3か月以内の住民票が必要です。* 交通事故の請求は、交通安全センター発行の事故証明が必要です。* 診察券・または医療機関発行の領収書コピーが必要です。
疾病	<ul style="list-style-type: none">●病気をされた方の氏名・年齢、傷病の発生日時、場所、傷病名(傷病の内容)、程度入院の状況、病院名とその電話番号などをご記入ください。
がん以外の病気	ご請求保険金額10万円を超える場合、診断書が必要です。
がん	診断書が必要です。
賠償 第三者(人・物)への 損害	<ul style="list-style-type: none">●事故発生時の日時、場所、被害者または被害物の所有者の住所、氏名、年齢、職業、事故の状況などをご記入ください。* 相手との示談交渉を行う前に損害保険ジャパン株式会社への報告が必要です。損害保険ジャパン株式会社へのご連絡がないまま賠償金を支払われた場合にはお支払いができないことがあります。
携行品・レジャー	<ul style="list-style-type: none">* 修理をした場合は、領収証の本紙が必要です。* 破損状況を写真に撮りご提出ください。* 見積書、修理不可能証明書のいずれかが必要です。* 盗難事故発生時は必ず警察へ届けてください。
その他 (「弁護のちから」弁護士費用補償など)	損害保険ジャパン株式会社の事故サポートセンター(0120-727-110)までご連絡ください。

お問い合わせは、下記のOKI営業室まで!

(取扱代理店)



ヒューリック保険サービス株式会社 保険営業第三部 OKI営業室

本社 TEL.0120-710-118

高崎店 TEL.0120-338-008

芝浦相談コーナー

内線: 8-343-2196

内線: 8-321-52805

(引受保険会社)



損害保険ジャパン株式会社

HHS20061965

承認番号: SJ20-02533 作成日: 2020/06/02